El Diario de todos los chilenos

La Patria

SANTIAGO DE CHILE , LUNES 12 DE AGOSTO DE 1974

Fundado el 11 de Octubre de 1973, Año de la Reconstrucción

Dia de semana: E° 100
Recargo Aéreo: E° 50
Domingo: E° 150

AÑO 1 N° 304

Con Elías Figueroa a la cabeza:

HOY LLEGARA INTERNACIONAL PARA RESUCITAR AL PUBLICO

● La delegación brasileña es esperada a mediodía y mañana juega con Palestino

La noticia en si no representa ya sorpresa alguna. Los detalles fueron dados a conocer profusamente ayer y están en conocimiento de la afición deportiva del país. Sin embargo, por conocida que sea, no pierde interés puesto que sus alcances van mas allá de la simple llegada de un equipo extranjero y de un jugador famoso que lo integra.

Obviamente hablamos del arribo de Internacional de Porto Alegre y de Elías Figueroa, que como está previsto, deben llegar hoy a Pudahuel poco antes del mediodía.

La presencia en nuestro país del elenco brasileño y más que de éste la del famoso defensa extremo chileno, conforman un "suceso" que realmente ha convulsionado a la afición deportiva nuestra, a tal extremo que todo el resto de los acontecimientos deportivos han pasado un poco a segundo plano. Y hay razón para ello, ya que el match que va a protagonizar el equipo de Porto Alegre frente a Palestino debe ser de mucha categoría futbolística considerando que en ambos cuadros hay hombres muy bien cotizados internacionalmente. Así ocurre por ejemplo con Manga, Waldómiro y Paulo César de Internacional, y Messen, Manuel Rojas y Sergio Ramírez de Palestino.

Al margen de esto, el otro gran incentivo del espectáculo programado para mañana martes en el Estadio Nacional, lo constituye el homenaje que brindará Palestino a Elías Figueroa. En realidad la iniciativa del club de colonia es todo un acierto, ya que el famoso crack chileno se merece de sobras el reconocimiento de todo el deporte chileno y de modo especial del fútbol.

Y ello no sólo por la categoría de gran jugador que tiene sino también por la actitud que ha asumido fuera de la cancha y que según lo ha reconocido la prensa brasileña es realmente ejemplar.

Como lo han dicho los dirigentes de Palestino, Elías Figueroa, es **"el mejor embajador que puede tener Chile en el extranjero"** y su popularidad y el afecto que ha despertado en la afición de Brasil sólo puede compararse a la que goza el famoso Pelé.

Es entonces al Pelé chileno que recibe hoy el fútbol nuestro y al que homenajeará mañana como un testimonio de la gratitud de todo un pueblo.

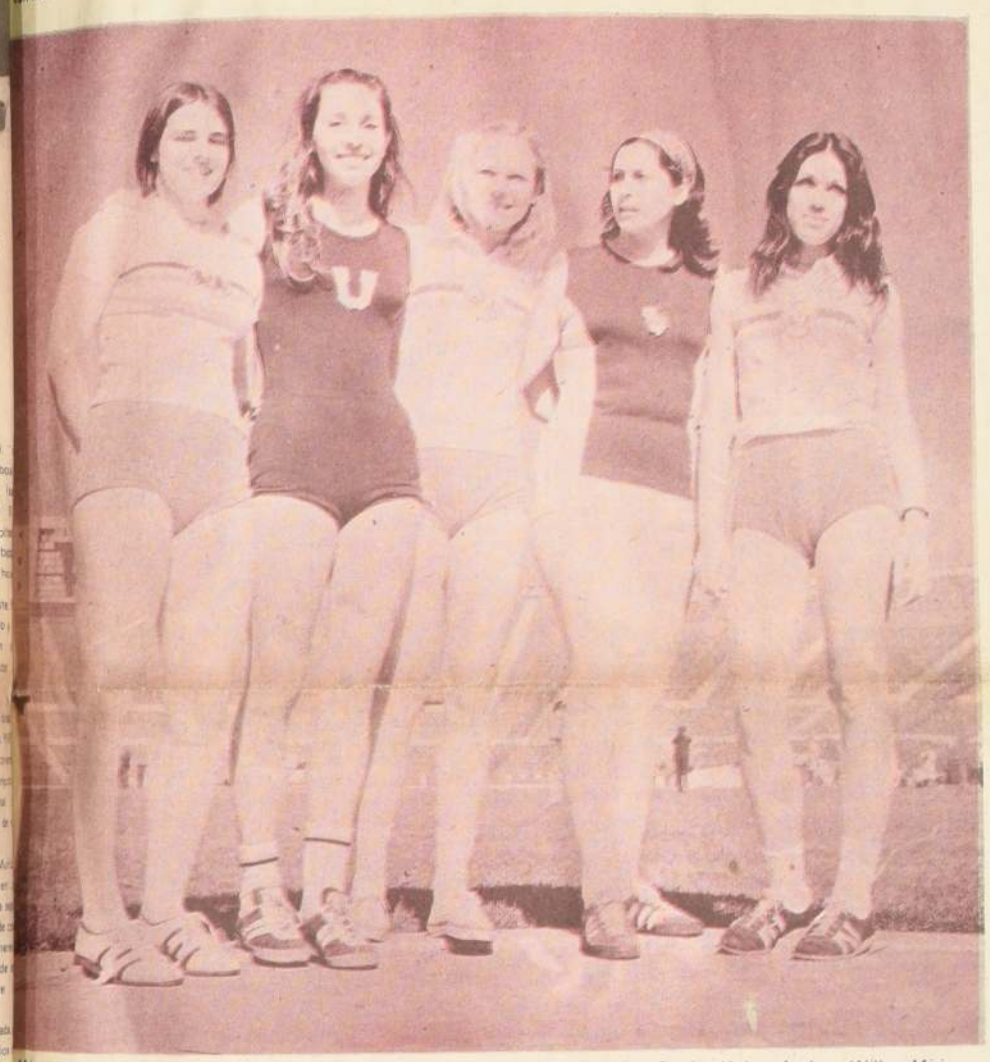

Más de quinientos atletas intervinieron en el torneo atlético "Guillermo García Huidobro", que finalizó en la mañana de ayer en la pista del Estadio Nacional. Buenas marcas y gran cantidad de belleza... EN LA FOTO, Mariela Ferreira, Sonia Holst, Andrea Wilke, Miriam Yutronic y Ana María Mellado, participantes en la prueba del disco. Ganó Miriam Yutronic, campeona sudamericana de la especialidad, con un lanzamiento de 43,28 metros.

UNA FAMILIA ENTERA PERECE EN ACCIDENTE

Un doloroso accidente carretero ocurrió ayer a la altura del kilómetro dos del camino que une a la nortina ciudad de Antofagasta con el aeródromo de "Cerro Moreno", ruta de intensivo tráfico y donde a veces la baja neblina altera la visibilidad. El balance no puede ser más dramático, puesto que en este suceso, que ha causado honda impresión en la zona, perecieron la profesora Regina Soledad Furia Donoso, de 31 años de edad, su esposo, el Ingeniero de Ejecución, señor Marcos Lorenzo Ponce Corvalán, de 28 y la hija de ambos, Karen Gabriela, de cortos cinco años de edad.

La tragedia se desató en los momentos en que el automóvil patente BCF-63 de Antofagasta que conducia la mencionada profesora sufrió la rotura de un neumático, percance que la hizo perder la dirección para irse a estrellar después, de frente, con el coche patente BBC-12 de Mejillones, que guiaba el Ingeniero, don Víctor Gálvez Avalos, de 45 años, y el cual viajaba acompañado de su hijo Víctor Gálvez Davis, estudiante de 19 años.

El impacto fue terrible y a consecuencias de él los tres ocupantes del primero de los mencionados automóviles murieron casi en forma instantánea. Por su parte, el ingeniero Gálvez Avalos y su hijo Víctor sufrieron lesiones de mediana gravedad. Cabe señalar que el automóvil que conducia la infortunada profesora, señora Regina Furia de Ponce, quedó completamente destrozado.

Inundaciones:

2 MIL MUERTOS EN BANGLA DESH

LONDRES, 11 (EFE).- Judith Hart, Ministro británico para el desarrollo de ultramar, se entrevistará mañana lunes con miembros de organizaciones voluntarias que quieran ayudar a los damnificados por las inundaciones de Bangla Desh, que han costado 2.000 vidas.

La señora Hart espera recibir informes del alto comisionado en Dacca, y en su opinión las principales necesidades son el transporte, alimentos y suministros médicos.

Gran Bretaña tiene en Bangla Desh 70 botes que pueden ser utilizados como medios de transporte y fueron enviados a la zona en la crisis de 1972.

La organización Oxfam, con representantes también en Noroeste de la India, se encuentra muy atareada en busca de vacunas contra el tifus y el cólera y ayudará al gobierno británico en sus auxilios a Bangla Desh.

Según Malcolm Harver, representante de la organización, el principal problema para finales de este año será la carestía de alimentos, ya que las inundaciones han destruido numerosas cosechas. "Necesitaremos gran cantidad de dinero", dijo el representante en Londres.

RETRETA N° 1.872

Las tubas relumbran al sol veraniego de ayer, en la retreta del Orfeón de Carabineros dedicada a la Independencia del Ecuador. Según René Piña, solista en fliscorno baritono, con 16 años en el conjunto, ayer se completó la retreta dominical número 1.872 en la Plaza de Armas. En 45 años de existencia, el Orfeón concurre semana a semana al kiosko, excepto cuando está en gira, de vacaciones o llueve. Aparecen en la foto, los ejecutantes de tuba Norman Córdoba, Mario Gómez, Aquiles Rojas, Jorge Pacheco y Luis Soto Soto. En esos momentos interpretaban "La Paloma" de Yradier, tal como se alcanza a leer en la partitura.

MARXISTAS DESATAN LA VIOLENCIA EN ARGENTINA

BUENOS AIRES, 11 (UPI). Guerrilleros del proscrito Ejército Revolucionario del Pueblo (ERP) desataron hoy una violenta acción extremista en dos ciudades del interior del país, secuestrando a dos jefes militares-uno de los cuales luego fue abandonado malherido-, y dando muerte a un policía, se informó oficialmente.

La acción más grave se produjo en la fábrica militar de armas y explosivos de la Ciudad de Villa María, distante 200 kilómetros al Sur de la capital provincial de Córdoba.

Allí casi un centenar de guerrilleros vistiendo uniformes militares, atacaron la guardia del establecimiento y en un violentísimo tiroteo hirieron a un suboficial y a seis soldados. Dueños de la situación ingresaron a la dependencia y se apoderaron de un centenar de fusiles automáticos, pistolas, ametralladoras y explosivos.

En la refriega cayeron también varios guerrilleros, pero el número de bajas de éstos no pudo ser precisado ya que la mayoría fueron evacuados y alejados del lugar en varios automóviles por sus compañeros.

Otro grupo de los insurgentes se trasladó hasta la residencia del director de la fábrica, un Teniente Coronel de apellido Guarelio, a quien intentaron secuestrar. El jefe militar se resistió a tiros y dio muerte a uno de los guerrilleros atacantes.

ACUARTELAMIENTO

SALTA (Argentina), 11 (UPI). Los efectivos de la guarnición militar de Salta, dependiente del tercer cuerpo de ejército, fueron acuartelados esta mañana ante la posibilidad de que los grupos extremistas que intentaron copar el Regimiento U. de Infantería Aerotransportada de Catamarca y la fábrica de explosivos de Villa María, intenten huir hacia esa provincia.

Según se informó en fuentes del Tercer Cuerpo de Ejército se montó un operativo combinado en toda la zona en la que participarán efectivos de las policías provinciales de Santiago del Estero, Tucumán y Salta, Gendarmería Nacional, Guarnición Militar de Salta y Policía Federal.

El N° 08843:

A SAN FERNANDO EL GORDO DE LA POLLA

El número 08843 (cero, ocho, ocho, cuatro tres) vendido en San Fernando resultó ganador del premio mayor de la Polla Chilena de Beneficencia de doscientos millones de escudos, en el sorteo efectuado ayer.

La segunda terminación premiada fue uno.

Con 20 millones de escudos fue favorecido el boleto número 45038 vendido en Santiago.

Con tres millones de escudos, fueron ganadores los siguientes números:

16288 vendido en Concepción.
24149 vendido en Santiago.
05063 vendido en Santiago.
47391 vendido en Valparaíso.

(La lista completa de premios en pág. 14)

Control de la frontera:

VIOLENTISTAS ARGENTINOS TRATAN DE HUIR A CHILE:

JUSTICIA VIÑAMARINA RECLAMA A STEVENSON

Pintoresco:

TRAFICANTES APELAN A LA CORTE SUPREMA

(Esto y mucho más en pág.7)

Deuda Externa:

LISTO PARA LA FIRMA ACUERDO CON FRANCIA

Esta semana seria suscrito el Acuerdo de Renegociación de la Deuda Externa Chilena con el Gobierno de Francia, según se informó. El convenio seria firmado, en Santiago, por el Delegado del ejecutivo francés Jack Chavransky y el Presidente del Banco Central de Chile, General Eduardo Cano, en representación del Gobierno chileno.

Chavransky se desempeña como Consejero Económico de la Embajada francesa en Buenos Aires, y viajará a esta capital, especialmente. Su arribo es esperado para hoy en la mañana, en Pudahuel.

Con la firma de este convenio, nuestro pais queda en los últimos tramos de regularizar su situación externa con el Club de Paris. El acuerdo —según se informó—, contempla los créditos otorgados por Francia, para la construcción y adquisición de maquinarias del Ferrocarril Metropolitano.

CUENTELO

FIN DE "EL PAIS"

"El País" era una publicación que aparecía esporádicamente, o sea, cuando completaba cierta cantidad de avisos.

Ahora acaba de recibir orden de suspensión indefinida, entre otras cosillas por los métodos poco convencionales utilizados para obtener los anuncios comerciales.

Su dueño ha apelado a la medida, planteando en los considerandos que para una próxima edición tiene muchos avisos contratados, ya pagados e invertidos. Pero es difícil que vuelva a ver la luz pública.

"RACIMOS" DE PRIMERA...

Circulan en varios recorridos de Santiago algunos microbuses que dicen ser "servicios de primera clase" o "expresos" que cobran una tarifa superior a las de los vehículos que cubren las líneas ordinarias. Al comienzo sólo podían llevar pasajeros sentados, pero luego se les autorizó para transportar hasta cinco personas de pie.

Pero al número 5 parece que decidieron agregarle un 0 y convertirlo en 50. De esta manera tales "servicios de primera clase" se han convertido en los más auténticos "racimos humanos" que se desplazan por las calles de la capital y con una lentitud abismante. Y de yapa, sus choferes obligan a los escolares a cancelar una "tarifa especial" y no los E° 10 que les corresponde.

En síntesis, un típico caso al revés, donde hay que gastar más por viajar peligrosamente incómodo y demorar casi el doble de lo que se emplea en los micros vulgares y silvestres.

PRIETAS DEL CAMPO

Hay que tener cuidado con ciertos individuos que andan ofreciendo una prietas de aspecto muy apetitoso y que dicen ser traídas del campo. La tentación se completa con el precio mesurado que se cobra.

El engaño se descubre cuando se ponen a calentar. Las prietas empiezan a jibarizarse hasta quedar reducidas al tamaño de minúsculos chorcillos de cóctel. Se trata lisa y llanamente de prietas infladas, aprovechando la dureza del plástico que las cubre. Muchos son los damnificados que buscan justamente indignados a los amables vendedores de hábitos tan poco del campo.

La solidaridad humana en marcha:

MAÑANA OPERAN A ROSA ELENA, LA NIÑA QUEMADA DE PIRQUE

La primera intervención será la más urgente de las 14: al párpado de su ojo izquierdo

Impacto causó el reportaje exclusivo de "La Patria" publicado ayer sobre el patético caso de Rosa Elena Morales Contreras, la niña quemada en Pirque cuando apenas gateaba. Muchas personas nos llamaron para regalarme muñecas, revistas, juguetes y golosinas. Sin embargo, toda ayuda a la enferma, debe canalizarse a través de Cema-Chile, llamando a Relaciones Públicas, fono 721406.

"Quiero aprender a leer y escribir. Apenas sé firmarme", manifestó Rosa Elena al reportero de este diario que la visitó. Por eso faltan también profesoras voluntarias, que quieran dedicar algunas horas a la semana, para enseñarle las primera letras. Esta cooperación también debe ser organizada a través de Cema-Chile.

LA PRIMERA OPERACION

La primera de las catorce operaciones será efectuada con urgencia, mañana, según nos expresó el Dr. René Artigas, jefe del Pabellón de Quemados del Hospital "Exequiel González Cortés". La menor no puede parpadear con su ojo izquierdo, y eso le puede acarrear la ceguera con los años. "Eso es lo más urgente", dijo el facultativo.

Por ahora se le están haciendo todos los análisis y exámenes necesarios. Felizmente, es una niña sana, criada en el campo, a pesar de la pobreza de sus padres, está bien desarrollada, y es de inteligencia despierta.

PABELLON DE QUEMADOS

Rosa Elena está internada en la Sala de Quemados —desde el miércoles 7— junto a otros diez enfermitos. Hay casos tan graves como el de ella. Como está sana y en pie en estos momentos, ha sido de gran utilidad. Lleva agua a los demás, les arregla las ropas y les trae lo que le piden, pues es muy servicial y cooperadora.

Es curioso, pero los demás quemados acogieron con toda naturalidad a su nueva compañera de desgracia. Los niños son así. No les causó mayor impresión. "Ella es otra enfermita quemada, como todos ustedes", les dijo la auxiliar Hada Droguet. "Lo que pasa, es que ella se quemó en su cara, y ustedes en otras partes del cuerpo". La explicación fue natural para todos, y ahora es una enferma más como ellos. Pasó el impacto del primer momento.

DIEZ QUEMADOS

En la misma sala de Rosa Elena están los siguiente niños quemados en la forma que se indica:

1) Anita Olivares, su vecina de cama, de 8 años, cayó sobre una olla con agua hirviendo y se quemó la región lumbar, glútea y las dos piernas. Debe permanecer acostada de vientre.

2) Mario Chamorro, 6 años, se quemó el brazo derecho y parte del tórax al tropezar con una olla de agua hirviente.

3) René Lizama, 5 años, toda la espalda y el brazo izquierdo quemados, con agua caliente.

4) Pamela Zapata, 4 años, cayó a un brasero y se quemó la cara el cuero cabelludo y ambas manos. Se le hacen injertos.

5) María Gatica, de 3 años, quemada en su cara, brazos y espalda. Cayó de espaldas al brasero, en su casa de Rancagua y se derramó sobre ella un ollón de agua caliente.

6) Francisca Hinojosa, de 2 años, quemada con agua caliente en los dos muslos y el pecho.

7) Rosa Muñoz, también de 2 años y de Rancagua, tiene quemaduras de agua caliente en el cuello, tórax y ambos muslos.

8) Juana Bastías, criatura de apenas un año (la edad peligrosa en que los niños gatean, como le pasó a Rosa Elena) quemada con brasas y agua caliente en el rostro, pecho y brazos.

9) Margarita Zamorano, de 4 años, que llegó de San Vicente de Tagua Tagua, quemada con agua caliente y fuego en el brazo derecho.

10) Víctor Gallardo, de dos años, quemado con agua caliente en el brazo derecho. Este niñito espera turno en otra sala, mientras se da de alta a un paciente del Pabellón de Quemados.

ES LA ÉPOCA

"Como ustedes pueden ver, nos dijo el Dr. Artigas, todos estos niñitos quemados, han sufrido accidentes caseros. Es la época de las quemaduras hogareñas. Por el frío y la lluvia, la gente enciende braseros en las casas, que sirven tanto para cocinar como para calefaccionar la habitación. Como hay promiscuidad y estrechez, los niños, que son distraídos, tropiezan con braseros, ollas y teteras con líquidos calientes y allí surgen estas desgracias, que siempre son graves, porque los niños tiene la piel muy fina, y la quemadura es generalmente profunda".

"Pero las quemaduras pueden evitarse", agregó el médico. Insisto en que hay que mantener a los niños alejados de la cocina, o del lugar en que hay fuego. Los braseros y estufas deben estar en los rincones, no a la pasada, y ojalá protegidos con secadores de mimbre. Hace años hicimos la campaña del secador de mimbre, y bajó el índice de niños quemados.

MARTES 13, PRIMERA OPERACION

Rosa Elena está citada para hoy en el Hospital Barros Lucos Trudeau, donde los especialistas en ortodoncia le tomarán los moldes de su dentadura, a fin de prepararle los frenillos que necesita para enderezar sus dientes.

Mañana martes 13, será sometida a la primera operación en el Hosoital González Cortés, que es su nueva residencia por tres años. Tal como nos informó el Dr. René Artigas Nambrard, se comenzará por lo más grave, el párpado del ojo izquierdo, que está recogido e inmovilizado, a fin de que recupere su tamaño normal y pueda cerrarlo y abrirlo para lubricar la córnea.

¡Buena suerte, Rosa Elena!

Como buen científico, el Dr. René Artigas no es supersticioso, pero operará a Rosa Elena mañana martes 13, porque es Mártes 13 —nos dijo, por lo más grave, su ojo izquierdo, que no pueda parpadear con sus lágrimas.

Rosa Elena, al pie de su cama, en el Pabellón de Quemados. Se va a acostar después de la visita de Cema - Chile y "La Patria" (con los dedos del pie derecho, se está sacando el zapato del izquierdo. Un gesto tan humano, tan simple y tan de niños). A su lado está su vecina, Anita Olivares, que debe permanecer de vientre, porque quemadas la zona lumbar — glútea y piernas.

MUNICIPIO Y CEMA UNIDOS EN EL DESAROLLO SOCIAL

Una amplia reunión con las delegadas de CEMA Chile en las 10 comunas del Distrito, celebró el Alcalde de Santiago, Coronel Hernán Sepúlveda Cañas a fin de coordinar la acción que esta institución realiza en lo que se refiere al desarrollo social. Junto con ofrecer la organización municipal para facilitar el trabajo de CEMA, el Jefe comunal les dio a conocer las responsabilidades que tendrán los Centros de Madres y otros organismos comunitarios en la nueva organización administrativa del país, donde serán justamente estos organismos de bases los que constituirán el primer escalón de una cadena hasta llegar al Ejecutivo central.

Expresó el Coronel Cañas que el 10 de agosto se celebró una reunión en el Edificio Diego Portales para concretar el Consejo de Desarrollo Comunal, establecido por la nueva reforma administrativa. Y en esa reunión deberán ya participar, con un sentido claro de sus responsabilidades los organismos que lo integran.

Por la misma razón, el Alcalde Santiago se reunió también con dirigentes de la Secretaría Nacional de Juventud, quienes junto con ofrecer su total colaboración dieron a conocer al Alcalde sus necesidades y aspiraciones.

Las dirigentes comunales y distritales de CEMA Chile, solicitaron al Alcalde Sepúlveda Cañas la solución de algunos problemas, tales como sitios para la ubicación de casas prefabricadas que servirán de sede a estas organizaciones. El Alcalde dio inmediatas órdenes para que estos problemas y otros sean solucionados a la brevedad posible.

A la reunión con la primera autoridad municipal asistieron las siguientes dirigentes: Silvia de Palacios, Augusta Schalchli, Gabriela de Court, Graciela Esquivel, Josefina de Rojas, Carmen de Contador, Maruja Palacios, Inés C. de Espinoza, Inés Z. de Espinoza, María Cristina de Toro, Lucila de Abello, asesora legal del Distrito y Leticia de Elgueta, Jefe Administrativo.

En la reunión también estuvo presente Isabel Cavada, Subdirectora de Desarrollo Social y Comunal de la Municipalidad.

"La labor municipal no es beneficencia, no persigue fines de lucro y no es paternalista", dijo el Alcalde a las Delegadas de CEMA — Chile en las 10 comunas que componen el Distrito de Santiago. En la fotografía, el Alcalde, Coronel Hernán Cañas, con un grupo de dirigentes.

ESTUDIARAN PROBLEMA DEL ALCOHOLISMO EN EL PAIS

Preocupación entre los científicos chilenos por la expansión de este mal.- Mujeres se convierten en alcohólicas en zona de Concepción.

Chile tiene actualmente un millón 400 mil bebedores excesivos en su población mayor de 15 años y de ellos, más de un 25 por ciento son alcohólicos.

El dato está contenido en un informe de la Comisión Nacional de Investigaciones Científica y Tecnológica (CONICYT), relacionado con la reunión destinada a abordar el grave problema del alcoholismo en Chile.

La reunión tendrá lugar el 5 de septiembre próximo y es la continuación de un ciclo de programas que se inició en la primera mesa redonda sobre el cáncer, efectuado en mayo pasado.

Los periodistas podrán tomar contactos director con investigadores clínicos industriales y médicos y dialogar con ellos sobre el tema, a fin de lograr un consenso para enfrentar en común el problema del alcoholismo que frena poderosamente el desarrollo humano, moral y económico del país, señaló Conicyt.

Según datos recogidos por CONICYT la zona del gran Concepción es la de más alta incidencia de alcoholismo, en el país. Allí más del 5[illegible] de los ingresos [illegible] deben, directa o [illegible] te al alcoholismo.

En esa zona se ha [illegible] los últimos años el [illegible] en la mujer. Además [illegible] ciento de todas las [illegible] ambos sexos y de todas [illegible] des, muestran [illegible] hepáticas atribuidas [illegible]

El Dr. Luis Ardiza de la [illegible] dad de Concepción [illegible] preocupado del problema [illegible] de sus objetivos es [illegible] aclarar el efecto [illegible] etílico en la unidad [illegible] tal del ser vivo.

Otros investigadores [illegible] les han indagado el daño [illegible] familiar y económico [illegible] ce la enfermedad [illegible] entre ellos el profesor [illegible] Mardones. Restat, de la [illegible] dad de Chile, quien ha [illegible] largos años a dilucidar [illegible] nes por las cuales se [illegible] "apetito del alcohol" [illegible] hombre.

Según CONICYT, [illegible] actualmente un millón [illegible] bebedores excesivos [illegible] población mayor de 15 [illegible] ellos, el 25 por ciento [illegible] alcohólicos.

El mes de septiembre [illegible] de la patria es el que [illegible] estadísticas mayores en [illegible] de consultas por crisis [illegible] y nerviosas causadas [illegible] alcohol.

El año pasado los [illegible] alcohólicos que hay [illegible] ocasionaron un gasto [illegible] cuatro mil millones de [illegible] al presupuesto fiscal de [illegible] de la Salud, hoy se [illegible] tal gasto se triplica, [illegible] CONICYT.

CORRESPONSALES VISITAN EL MINERAL "EL TENIENTE"

Un grupo de veinte corresponsales de importantes medios informativos extranjeros visitaron las distintas instalaciones de El Teniente. Acompañó a los periodistas durante su recorrido el Teniente Coronel León Luis Monardes, Jefe del Departamento de Prensa Internacional de la Dirección Nacional de Comunicación Social.

Durante su permanencia en El Teniente, los periodistas y camarografos pudieron conocer el funcionamiento y trabajo que se realiza para extraer y elaborar el cobre. El programa incluyó el conocimiento de la Planta Concentradora de Colón y las operaciones de la Fundición de Caletones.

NUEVO RECORD

Un nuevo record de producción se logró en la Sociedad Minera El Teniente en el mes de julio. El Departamento Mina produjo un total de 1.946.402 Toneladas Cortas secas para el tratamiento de los Concentradores de Sewell y Colón. Esta cifra significa un promedio diario de 62.787 Toneladas Cortas secas y supera el record anterior logrado en marzo de este año, representado por 1.917.974 T. C. secas, que equivale a un promedio diario de 61.870 T. C.

TORNEO ATLETICO

Durante los días sábado y domingo, en el Estadio El Teniente se llevó a efecto una competencia de atletismo para damas y varones. El torneo fue organizado por la Asociación Atlética de El Teniente y en el participaron no sólo funcionarios del mineral sino que todos los aficionados al deporte de la zona.

Los deportistas agrupados en categoría infantil intermedia, juvenil y superior, realizan pruebas de lanzamiento de bala y jabalina, salto largo y alto, postas de 4x100 y 5x80, y pruebas de 60, 80, 100, 400, 1.500 y 3.000 metros planos.

En la foto los corresponsales extranjeros durante su viaje a El Teniente.

REGRESO A COLOMBIA DIRECTOR DEL CIPEX

Luego de una permanencia de cuatro días, abandonó el país el Director Adjunto del Centro Interamericano de Promoción de Exportaciones, CIPEX, Dr. Alfonso Gómez Zuleta. El personero sostuvo contactos con los sectores públicos y privados y concretó diversos acuerdos sobre prestación de asesoría técnica.

El CIPEX es dependiente de la Organización de Estados Americanos, OEA, y entrega asistencia técnica y asesoría en rubros como la capacitación para promover las exportaciones; control de calidad, transporte y embalaje de aquellos productos que se envíen al exterior.

El Dr. Gómez durante su visita, se entrevistó con el Jefe de Estado, General Augusto Pinochet y el integrante de la Junta, Almirante José Toribio Merino y miembros de la Comisión que estudia la puesta en marcha del Instituto Promotor de Exportaciones de Chile, cuyo decreto de creación está próximo a ser promulgado.

Informó que el CIPE[illegible] aprobado todos los [illegible] presentados por Chile [illegible] que el organismo apoyar[illegible] los programas de la [illegible] Gobierno.

Gómez Zuleta fue [illegible] principales colaboradores [illegible] tareas que culminarán [illegible] con la creación del [illegible] Promoción de las Exp[illegible] nes en Colombia, que ha [illegible] do a ese país volcarse [illegible] exportación de bien[illegible] tradicionales, como [illegible] vestuario y flores.

MULTIPLASTICOS PPP OFRECE:

Menaje
Juguetes
Manga de Polietileno hasta 2 Mtrs. de ancho (abierta cubre 4 metros.)
Bolsas y Sacos de Polietileno
Artículos Industriales
Artículos para Perfumería
Envases
Mangueras
Perfiles
Cañerías (tubos)

PRODUCTOS PLASTICOS DEL PACIFICO S.A.
MULTIPLASTICOS PPP
VENTAS:
Avda. Perú 1454.
Casilla 293-V.
Fono 374078,
Telegramas y Cables:
PACIFICPLAST
Santiago Chile

CONTRALORIA APOYA LA REGIONALIZACION

Como una medida de colaboración con las autoridades encargadas de llevar a cabo la regionalización del país, el Contralor General de la República, Héctor Humeres, que acaba de cumplir 7 años en esas funciones, informó sobre la jurisdicción de sus Oficinas Zonales a través de todo el territorio nacional.

Estas son las siguientes:

IQUIQUE (Instalándose)
(Cubrirá a TARAPACA)

ANTOFAGASTA
A. Prat N° 384 (2° Piso) Fono: 21723
(TARAPACA Y ANTOFAGASTA)

COPIAPO (Instalándose)
(Cubrirá a ATACAMA)

LA SERENA
Fco. de Aguirre N° 470. Fono: 1491
(ATACAMA Y COQUIMBO)

VALPARAISO
A. Prat N° 735 (2° y 3er piso)
Fono: 50423
(VALPARAISO) (Próximamente a ACONCAGUA)

SEDE CENTRAL SANTIAGO
Latinos N° 56 Fono: 715089
(ACONCAGUA, SANTIAGO, O'HIGGINS y COLCHAGUA)

ANCAGUA: (Instalándose) Cubrirá O'HIGGINS y COLCHAGUA)

TALCA
Uno Norte N° 948. Fono: 34260
(CURICO, TALCA, LINARES y MAULE)

CONCEPCION
B. O'Higgins N° 528. Fono: 21538
(ÑUBLE, CONCEPCION, ARAUCO y BIO BIO.)

TEMUCO
Bulnes N° 580. Fono: 34667
(MALLECO, CAUTIN y VALDIVIA)

PUERTO MONTT
Edificio I. Municipalidad (2° Piso)

Fonos: 20000 y 20001
(OSORNO, LLANQUIHUE, CHILOE y AYSEN)

COYHAIQUE (Instalándose)
(AYSEN)

PUNTA ARENAS
P. Montt N° 825 Fono: 21 485
(MAGALLANES y TERITORIO ANTARTICO)

El Contralor dio instrucciones precisas a los Jefes Zonales de las regiones pilotos (Tarapacá-Antofagasta, Concepción, Puerto Montt- Coihaique y Punta Arenas) para que se presentaran ante los Intendentes Regionales, para brindarles su apoyo y colaboración técnica en su más alto grado de especialización, a través de más de 10 años de experiencia fiscalizadora en el ámbito de la descentralización.

Vestido de noche muy vaporoso de colores pasteles, luce Maggie. Muy escotado en la espalda, de la manga en forma de capita caen suaves vuelos que cubren el escote. (Creación de Laura Rivas).

IMPORTACION DE MAQUINARIA PARA LA GRAN MINERIA

La Compañía Minera Disputada Las Condes importará una importante partida de elementos destinados a los procesos de extracción del mineral de Cobre. Para tales efectos, el Ministerio de Economía autorizó el aval de la Corporación de Fomento de la Producción, para contratar un crédito de 6.095.930 marcos alemanes, más los intereses y otros gastos financieros.

La Compañía Minera adquirirá en Alemania Federal, 6 locomotoras para Minas, trocha de 600 mm, más sus correspondientes equipamientos, 6 camiones Duperfaun de 75 toneladas y 3 cargadores mineros.

El crédito será pagado a cinco años plazo, en siete cuotas semestrales y consecutivas, venciendo la primera 24 meses después de la firma del contrato. La tasa de interés será superior a un 2% de la del Interbank Rate de Londres, empezando seis meses después de la firma del contrato.

Moda Primavera:

RETORNO A LOS VAPOROSOS Y FLOTANTES AÑOS TREINTA

Estilo "Gatsby". Femenino y sofisticado, tal como lo describe Scott Fitsgerald en su obra cumbre, "El Gran Gatsby".

Inspirada en los años 30, la moda femenina para la próxima temporada de primavera impone en forma definitiva el largo de la falda "chanel" y envuelve a la mujer en una glamorosa femineidad. Igual que en esos tiempo, la tendencia es que ellas insinuen sus encantos más que golpeen con ellos la vista de los varones. Todo muy vaporoso, con telas suaves de colores pasteles, muchos vuelos, plisados y godet. El traje de dos piezas, con grandes solapas y chaquetas cortas y largas, vuelve con toda majestad a ocupar un destacado lugar dentro del ropero femenino. El adorno preferido es la flor grande en el cuello o en la cintura y el collar de perlas con una o más vueltas.

Terminará el ruidoso caminar arriba de los tan aceptados zuecos, para calzar ahora zapatos más finos con pulsera que cruza el tobillo. El sombrero, preferentemente de alas grandes, complementa, la mayoría de las veces, cualquier tenida.

Y para la noche siempre el vestido largo, ahora más elaborado, con mucho corte, bastante ruedo y breteles finitos, que dan a la figura una delicada fragilidad. La boa de plumas, colocada de distintas maneras, contribuyen a dar la elegancia un poquito sofisticada para las últimas horas del día. Momentos en que comienza el reinado de los escotes profundos.

En cuanto a los pantalones, éstos comienzan poco a poco a batirse en retirada ante la consternación de muchas damas que lo habían adoptado como las prendas más cómodas y prácticas. Vienen siempre anchos y con pretina alta, donde puede llevarse un cinturón delgado, de no más de dos centímetros, de hebilla fina. Accesorio que también está presente en la mayoría de los vestidos y faldas.

El camisero es el gran señor de la temporada. Plisado generalmente, el escote termina casi siempre en lazada o moño.

COLORES Y TELAS

El blanco es el color preferido para la temporada de verano y se lleva a toda hora. Junto con él, tonos pasteles tales como el beige, verde manzana, amarillo, rosa sckoing, rosa viejo, y grises suaves. Para la noche, preferentemente el negro.

Las líneas, especialmente horizontales, junto con los floreados grandes y los dibujos chiquitos, son los diseños que más se repiten en las telas. Estas son las sedas y el jersey, que por su caída flexible son las que se adaptan mejor que ninguna a la idea de glamour.

Para las chaquetas o blazer el "boutone", género que reemplaza al lino.

Los diseñadores nacionales de alta costura, José Cardoch y Laura Rivas, que nada tienen que envidiarle a los creadores europeos coinciden que las mujeres chilenas podrán llevar la moda sin ningún tipo de problemas. En la opinión de Cardoch, la mujer recupera ahora su silueta 100 por ciento más frágil, femenina y sofisticada. Según Laura Rivas, la presente tendencia puede ser llevada por mujeres de todas las edades, sin que ninguna se vea con más años de los que realmente tenga.

PARA LAS MAS JOVENES

Como ha venido ocurriendo desde un tiempo, las más jovencitas, siempre de acuerdo a la línea imperante, adaptan a su personalidad modelos y combinaciones.

Ellas, con más decisión, adoptan el estilo "Gatsby", luciendo en forma desinhibida lo más extravagante que viene. Sin despedirse de los zapatos con grandes plataformas, que las hacen crecer entre 8 y 11 centímetros, llevan la falda más abajo de la rodilla y blusas con grandes lazadas al cuellos.

La "piel de durazno" es la tela preferida por ellas, que la llevan en faldas al sesgo, con chaquetitas cortas a la cintura, bordadas con vivos colores. Las grandes cantidades de collares al cuello aún no las abandonan, combinándola con la nueva tendencia. Y por supuesto los pantalones continúan siendo una de las prendas preferidas, haciendo caso omiso a las indicaciones de los grandes creadores del vestir femenino.

Con las tenidas que hace 30 años atrás las mujeres hicieron escapar suspiros a los varones, volverá a vestirse ahora la actual generación. Sin duda que ellos lamentarán la frescura de la minifalda, que mucho costó que las chilenas decidieran dejarla.

Tenida en "piel de durazno", tela preferida por las "lolas", un conjunto de falda godet con chaquetita corta bordada en vivos colores. La blusa termina en moño anudado.

Muriel luce falda larga, chaleco corto encima de la blusa, complementando la tenida con un hermoso sombrero, accesorio que vuelve a usarse esta primavera.

SERVICIO DE ASEO DEBEN FINANCIARLO LOS USUARIOS

La extracción de las 2.700 toneladas de basura que se producen diariamente en el gran Santiago es un problema que no puede ser resuelto como lo desea la población y las autoridades municipales.

Algunos municipios dan mejor servicios que otros, pero de todos modos, el problema existe.

El principal aspecto que hay que considerar, expresa, el director del Departamento de Aseo de la Municipalidad de Santiago Francisco Gálvez es el costo de esta extracción, que debe ser financiado en la actualidad casi totalmente por la Municipalidad, que no tiene recursos para ello.

La producción de basura en la comuna de Santiago, explicó, alcanza a 600 toneladas diarias lo que equivales a unos 2.300 m3 de basura suelta que debe retirarse diariamente. Para cumplir con esta labor la Municipalidad cuenta con 60 camiones que trabajan en dos turnos, lo que significa que se retiran diariamente 120 camionadas de basura.

El costo del retiro de estas 600 toneladas representa un valor de 4 mil millones de escudos al año. Esto significa E° 6.000 por metro cúbico, cifra bastante baja si se compara con lo que cobra un camión particular, sin el equipo de compactación, que llega a E° 5.000 por el flete de un metro cúbico de escombros u otros materiales.

El pago de los usuarios del servicio de aseo sólo financia el 7% del valor total. Este año las entradas municipales por este concepto sólo llegarán a E° 290 millones de escudos, en tanto que el costo, como se dijo, es de 4.000 millones.

Actualmente explicó el Director del Departamento las casas particulares pagan E° 500 en el trimestre y los negocios y las industrias cancelan E° 2.600 cada tres meses.

Para solucionar en parte este déficit, la Municipalidad de Santiago está buscando constantemente abaratar los costos. Para este fin está propiciando el uso de los "containers" en los edificios altos y conjuntos habitacionales, pero de todos modos el problema de financiamiento se mantiene, por lo que habrá que llegar a elevar los derechos por extracción de basura si queremos que Santiago sea una ciudad limpia.

Con una flota de 60 camiones dispone la Municipalidad de Santiago para el retiro de la basura que se acumula diariamente en el centro de la capital.

Informó Dirinco:

COOPERATIVAS VENDERAN DIRECTAMENTE AL PUBLICO

Puestos de venta directa al público tendrán en el Gran Santiago las Cooperativas pesqueras con el fin de entregar sus productos en mejores condiciones de calidad y precios. La información fue proporcionada por la Directora de Dirinco y Comercio, Alicia Romo. Este nuevo sistema forma parte de los planes de mejoramiento de la distribución y abastecimiento de productos básicos a la población.

Alicia Romo informó que ya se ha llegado a un acuerdo y contempla la instalación de puestos de venta en la Comuna de Las Condes. Existen, además, conversaciones entre las municipalidades, Dirinco y las Cooperativas Agrícolas, para hacer llegar este servicio a los consumidores de las populosas comunas de Las Barrancas y San Miguel.

La Directora de Industria y Comercio señaló que con la venta directa al público se evitarán los recargos producidos por los intermediarios, y, además aumenta la calidad de fruta y verdura. Dirinco contempla establecer estos puestos de venta directos, también, con las Cooperativas pesqueras. "En este rubro, estamos tratando de solucionar —indicó— el problema de la refrigeración".

La Municipalidad de Santiago, manifestó, ya entregó la concesión de un local en el Matadero a la Cooperativa Puertecito, de tal manera que él, se transformará en un verdadero terminal pesquero para los consumidores.

JUNTAS DE VECINOS

Alicia Romo destacó la importancia de las Juntas de Vecinos dentro de la política de mejorar sustancialmente, la distribución, abastecimiento y precios para la población. "Ellas —expresó — tienen la obligación de defender los intereses de sus miembros".

Señaló que para ello Las Juntas de Vecinos y organismos comunitarios deben acercarse a las Municipalidades, para informar de la situación de abastecimiento de la población y sugerir posibles soluciones. La Directora explicó "nosotros no podemos conocer todos los problemas y necesitamos informarnos para enfrentarlos".

AUTORIZAN IMPORTACION DE QUINIENTOS TAXIBUSES

500 taxibuses carrozados importará el Ministerio de Transportes, para ser destinados a los servicios de locomoción colectiva particular, según la autorización otorgada por el Ministerio de Hacienda. Esta partida forma parte del programa de importaciones destinadas a paliar el déficit de máquinas existentes en el país.

La Secretaría de Hacienda, a través del Decreto 1.157, dispuso la rebaja de los impuestos de importación para esta partida. El decreto establece la suspensión del derecho específico y una rebaja del 10% del derecho ad valorem, que afecta a adquisición de estos vehículos, previo informe favorable del Ministerio de Transportes.

Las máquinas llegarán al país, en forma progresiva, de acuerdo a las disponibilidades en industria carrocera exterior.

NUEVA IMPORTACION DE ARADOS A TAILANDIA

Fue embarcada en el vapor Laja, de la Sudamericana de Vapores, una importante partida de arados y rastras fabricados por la Industria Ransomes Chilena, en dirección a Tailandia, en su segunda importación desde Chile de estos implementos agrícolas en el plazo de dos meses.

Anteriormente los arados y rastras habían sido enviados, además, a Singapur pasando a convertirse Chile en exportador de este rubro por primera vez en su historia comercial.

El caso de Tailandia confirma plenamente la excelente aceptación en el extranjero del producto nacional, que se fabrica por una filial de la Corporación de Fomento de la Producción, con las características técnicas de la prestigiosa firma británica Ransomes.

El Gerente General de Ransomes Chilena, que está ubicada en Talca, Hans Bierschwale Herrera, nos informó, que también se ha enviado una significativa partida a Ecuador y que el éxito obtenido por el producto en sus primeras aplicaciones prácticas, le está abriendo un mercado, que podría llegar a ser gravitante en los renglones que corresponden al ingreso de divisas al país.

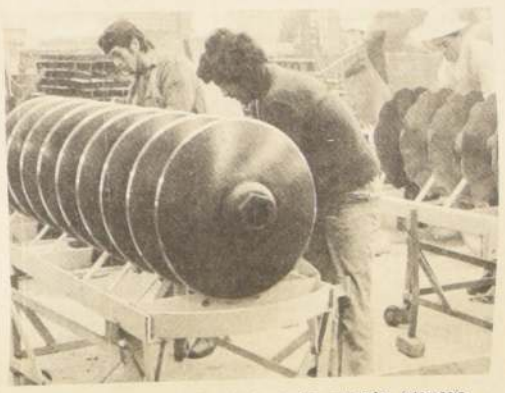

El arado producido en Chile, triunfa en los mercados internacionales.

Industriales:

EFICIENCIA ES LA SALIDA AL PROBLEMA AUTOMOTRIZ

Los próximos seis meses serán trascendentales para el futuro de la industria automotriz chilena. Así lo señaló el Presidente de la Asociación de Distribuidores e Industriales de Automóviles, Alberto Reyes. El personero destacó la labor que está llevando a cabo la Comisión Nacional Automotriz de Corfo porque hay que ir definitivamente a un sistema de producir automóviles en forma eficiente.

Reyes, refiriéndose a la licitación por invitación a que se está llamando, indicó que tiene la ventaja de incorporar a nuevas marcas, como el grupo Ford, General Motors y Chrysler, dejándose nula la licitación hecha durante la anterior administración.

Las metas de la política automotriz deben concordar- expresó- con los objetivos del proceso integracionista. Reyes no coincide con las asignaciones ya hechas "me parece que no son las mejores y no han contado con la aprobación de la Comisión Nacional Automotriz, que ha jugado un papel importante, defendiendo una posición más positiva y real de la actividad nacional.

ADMINISTRADORAS

Con respecto a la situación de las ventas, el Presidente de ACCIA expresó que la situación es bastante aflictiva y las encuestas nos dan resultados alarmantes. Por esto, el gremio recibió con satisfacción aunque como salida transitoria el anuncio de una reglamentación para el funcionamiento de las Administradoras para la adquisición de vehículos.

DE TODO UN POCO

MINEROS CELEBRAN SU DIA

SANTIAGO, 11 (ORBE). Con diversas pruebas deportivas y un almuerzo de camaradería los trabajadores de los minerales La Africana y Lo Aguirre celebraron su día.

Ambos centros mineros están ubicados a sólo 12 kilómetros de Santiago, en el camino a Valparaíso. La Africana es la mina de cobre más grande en manos del Sector Privado y pertenece igual que Lo Aguirre, a la Sociedad Minera Pudahuel, que adquirió los derechos de la Anaconda en 1969.

CATRES PARA HOGAR DE ANCIANOS

Una donación de cincuenta catres hará la Secretaría Nacional de la Mujer al Comité de Ayuda al Anciano que preside la señora Gabriela de Leigh, esposa del integrante de la Junta de Gobierno, General Gustavo Leigh.

La ceremonia se efectuará mañana a las 15 horas, en la ex mansión Presidencial de Avenida Tomás Moro. En esa ocasión, las alumnas del Colegio del Sagrado Corazón entregarán a la señora de Leigh frazadas tejidas por ellas.

CURSO PARA TELEMONITORES

Un curso para telemonitores, encargados de controlar el proceso de aprendizaje, que la UTE transmite por televisión, se inaugurará hoy a las 20 horas, en la Sala Audiovisual de la Escuela Normal Abelardo Núñez.

Estos profesionales en materia educativa, que inician mañana su seminario de preparación, se desempeñarán en las 8 sedes de provincia que tiene la Universidad Técnica del Estado.

Este primer curso a electricidad básica y contempla un ciclo de teleclases.

EXPOSICION CANINA

Cerca de 70 ejemplares de la raza Collie se presentarán en la Exposición Canina que se realizará el jueves a partir de las 9.30 horas, en el Gimnasio Manuel Plaza.

Este evento se organizó a beneficio del Comité de Navidad, por el Collie Club de Chile y se otorgarán premios a los ejemplares vencedores.

Uno de estos será el premio "Comandancia en Jefe del Ejército" otro es "Comité de Navidad", Premio de Deportes del Estado y Premios Collie Club de Chile y del Kennel Club, respectivamente.

ENCUENTRO INTERNACIONAL DE ABOGADOS

Con asistencia del Subsecretario de Justicia, se efectuará el jueves, la sesión de clausura, en Talca, del encuentro Nacional de Consejos y Abogados de la Orden.

En este evento que se inaugurará el miércoles tomarán parte representantes de 11 filiales de provincia, además del Consejo General de Santiago que propicia una reunión simultánea de las directivas de Consejos de la Orden, las que discutirán y adoptarán acuerdos sobre un temario que presentarán los organizadores.

JUNTA GENERAL ORDINARIA

Por acuerdo del Directorio y de conformidad con lo dispuesto en el Art. 28 de los Estatutos, citase a Junta General Ordinaria de Accionistas de "Obras y Construcciones S. A." para el día 30 de agosto de 1974, a las 10 horas en primera citación, a las 10.30 horas en segunda citación y a las 10.45 horas en tercera citación, a fin de tratar las siguientes materias: 1) Memoria y Balance de los Ejercicios 1971-1972 y julio 1972 a diciembre 1973; 2) Elección definitiva de Directores; 3) Elección de dos titulares y dos suplentes de la Junta de Vigilancia, y 4) Cualquier otra materia que los accionistas estimen conveniente. La reunión se realizará en la sede social de calle Santa Magdalena N° 187, Providencia.

El Registro de Accionistas permanecerá cerrado desde el día 25 al 30 de agosto de 1974, ambas fechas inclusive.

EL PRESIDENTE

JORNADAS DE TRABAJO PARA EDUCADORAS DE PARVULOS

El Director de Educación Primaria y Normal, Coronel Nelson Aguirre, dispuso que sea de 30 la jornada de trabajo para las educadoras de párvulos, presten servicios ya sea en la administración pública como en organismos privados. La distribución del trabajo será la siguiente:

Curso en actividades pedagógicas 24 horas semanales. 2 Funciones específicas de la Educadora de Párvulos: Registro de actividades diarias; ornato de la sala; recepción; despedida de su grupo; elaboración de material didáctico; atención del curso en el desayuno; once y almuerzo escolar; registro de observaciones de los párvulos; atención individual de padres y apoderados y actividades de la Escuela que no interfieran con la atención del curso: 6 horas semanales.

El ALCALDE de Provincia, Alfredo Alcaíno Santos y la Directora del Instituto Cultural de esa comuna, Paloma Correa, visitaron al General Director de Carabineros, César Mendoza Durán, para invitarle a la inauguración de una exposición que en homenaje al Huaso y organizado por el citados Instituto será presentada en breve. En la foto, un aspecto de esta entrevista.

La Patria

Recuperación de Magallanes

El Comandante en Jefe de la Fuerza Aérea y Miembro de la Junta de Gobierno, General Gustavo Leigh Guzmán, antes de partir de regreso a Santiago desde Punta Arenas, tras haber realizado una visita de cuatro días en la zona, se reunió con los periodistas y, entre otras cosas, se refirió al atraso de la provincia, a la necesidad de recuperación y a una legislación adecuada que beneficie a todos los esforzados habitantes de la zona y no a tales o cuales industrias o personas. Reconoció en los magallánicos un espíritu altamente positivo, que les hace acreedores a la decidida colaboración del Gobierno, atento a resolver los problemas en forma equitativa, justa y racional.

Fustigó el General Leigh, con su acostumbrado lenguaje claro, directo y sincero, a los técnicos y profesionales que abandonan su tierra natal, porque aquí no pueden ganar tanto como en el extranjero. Si se van —dijo el General—, que recuerden que fue el Estado chileno quien les dio oportunidad de llegar a ser lo que son. Por fortuna, no todos los profesionales chilenos son de este tipo y, formando parte del equipo de Gobierno, tenemos varios de alta categoría, que abandonaron pingües situaciones en el exterior, para regresar al país a prestar su concurso, tan pronto como los gobernantes de hoy escucharon el clamor de la mayoría ciudadana y nos libraron del oprobio del marxismo.

Aquel espíritu positivo que el General Leigh reconoció en los magallánicos es la herencia directa de aquellos nobles "pioneers" de la primera época, que lucharon contra el clima inhóspito, tuvieron fe y supieron crear y estabilizar la riqueza de esos inmensos territorios australes que hoy producen para Chile, primordialmente, petróleo, lana y carne. Saben los integrantes del Supremo Gobierno que la gente de Magallanes sabrá justipreciar y aprovechar al máximo la legislación que les favorezca, a fin de que esa rica y lejana provincia pueda ponerse a tono con el resurgimiento económico general del país, que crece día a día, a la par que nuestro prestigio interno y externo.

Como es la sana costumbre de los hombres que nos gobiernan, la visita del General Leigh a Magallanes, ha servido para que la autoridad tome contacto directo con la gente, se imponga en el terreno de sus problemas y actúe para resolverlos. Nunca en la Historia patria se registró un período en que se haya demostrado, de parte de los hombres de Gobierno, tanta acuciosidad, desinterés, buena fe y sacrificado espíritu para remediar los males e impulsar el progreso general del país.

El Comandante en Jefe de la Fuerza Aérea y Miembro de la Junta de Gobierno, General Gustavo Leigh Guzmán, quien destacó el esfuerzo de los magallánicos, que los hace acreedores a la decidida atención del Gobierno.

Insólito

Muchas veces ha ocurrido que en cualquier calle caiga una persona desde lo alto. Por allá por el año 35, a un caballero que caminaba tranquilamente por la calle Merced le cayó encima una señora. Era nada menos que Libertad Lamarque, que se había lanzado desde el segundo piso de su residencial, por asuntos sentimentales. Hace pocos años, a un aseador de automóviles en las Torres de Tajamar le cayó una señorita que se había lanzado desde el piso número 15.

Pero resulta absolutamente insólito que una secretaria esté sentada en su escritorio, redactando una carta, y de repente le caiga encima un automóvil.

Esto pasó hace pocos días en Miami. En los pisos superiores de un edificio había un estacionamiento. La vieja construcción no soportó tanto peso y se hundió el piso que, obviamente, era el techo del departamento inferior. Felizmente, la secretaria tenía su escritorio en un rincón, de tal manera que, extrañadísima, vio como se abría el techo y por él pasaba un automóvil que hizo hundirse el suelo, desapareciendo hacia abajo. Al ratito cayó otro coche último modelo. Después fue un convertible el que pasó para abajo, seguido de una camioneta y de un furgón.

El tránsito dejó de ser hacia la izquierda o la derecha, para ser de arriba hacia abajo.

Acá en Chile tenemos también un record mundial de cosas raras. Todos sabemos que los canales australes forman una maraña complicadísima y que hay que ser muy buen piloto para no encallar o no meterse en algún canal sin salida.

Son incontables estas vías de agua que doblan súbitamente en ángulo recto y por ello hay que navegar lentamente.

Una vez un piloto inexperto gobernaba el timón y su buque llevaba más velocidad que la aconsejable cuando de pronto llegó a un ángulo recto y no alcanzó ni a aminorar la velocidad ni a doblar en 90 grados. El buque siguió de largo, avanzó unos 100 metros tierra adentro y atropelló a un indio fueguino que estaba cortando leña. Le destrozó su carreta y cuando fue a la Comisaría a avisar que había chocado con un buque, lo metieron al calabozo por mentiroso y borracho.

OSKAR

Los Irresponsables

La actual campaña contra "los irresponsables" está bien encaminada y encuentra eco. Más que contra los "irresponsables", se dirige en realidad contra los derrochadores, sea de gas, de luz, de pan o de tiempo.

¿Por qué derrochamos tanto? Si comparamos nuestros hábitos con la frugalidad de nuestros abuelos, notamos un gran distanciamiento. Parece que hay dos razones principales: la primera sería que efectivamente, como término medio, todos vivimos mejor que las generaciones anteriores. Disponemos de más comodidades, de mejor salud, de mejor cuidado. Tenemos más y vivimos por más tiempo. Un burgués de hoy vive infinitamente mejor que un rey de antaño, desde el punto de vista de las comodidades, posibilidades de desplazarse, goce de artes, salud. Y como tenemos más y estamos acostumbrados a ello, no cuidamos tanto nuestros bienes y estamos más propensos a derrocharlos, sabedores que, en circunstancias normales, podemos reemplazarlos con cierta facilidad y sin grandes sacrificios.

La segunda razón sería el haber estado expuesto por muchísimos años a un concepto económico que invitaba directamente al derroche. Un sistema que ha tenido su fuerte en los E.E.UU. y que se expresa bajo el concepto del "desuso planificado" ("planned obsolescense"). La idea es que para asegurar un bienestar material siempre creciente, es necesaria una producción en constante expansión. Y ésta, a su vez se conseguiría con el uso aumentado y el rápido desuso planificado de toda clase de bienes de consumo. Desde el lápiz pasta "de un solo uso", que se bota una vez agotada la carga, comprándose uno nuevo, hasta el automóvil diseñado para dar sólo cortos años de servicio satisfactorio, teniendo que ser reemplazado por uno nuevo después de un tiempo relativamente corto. Y no hablar siquiera del derroche impuesto por la "moda".

Por muchos años esta doctrina ha dominado el mercado y el pensar económico de los EE.UU. y por supuesto que nosotros, que nos encontramos indudablemente en la órbita económica de nuestros poderosos vecinos del Norte, y pudimos quedar sin sentir la influencia de esta filosofía. Hoy cuando los norteamericanos se dan cuenta que ni sus propios recursos, ni los del mundo son inagotables, se nota ya un cambio en los conceptos de muchos de sus economistas.

Coincide precisamente, aunque por razones muy distintas, con el tiempo en que nosotros en Chile también debemos dejar los hábitos del derroche y encontrar aquellos de la frugalidad.

Es de esperar que aquí y allá rinda los frutos deseados.

Lab

Los Enemigos del Pato Donald

El Imperio de Walt Disney (—¿qué otro nombre podríamos darle?—) va a enterar ya cincuenta años de existencia. En 1924, el entonces joven dibujante lanzó por primera vez historietas en que los animales tomaban actitudes humanas. Ratones, gatos, perros, ecos lejanos de las fábulas de Esopo y de Perrault, se convirtieron en un espejo moralizador para las vicisitudes del hombre. La novedad fue llevarlos a los diarios. Darles vida propia en tiras cómicas, que luego desparramándose por el cine alcanzarían una existencia fabulosa. Arquitecto de maravillas para la niñez del mundo. Los animales mudos adquieren voz en la magia de sus dibujos. Y no sólo los niños se arrebatan sus historietas, sino que muchos adultos, caballeros serios y gruñones, esconden una sonrisa con las peripecias del ratón Mickey y de su ratonil familia. Del Pato Donald, su Tío Rico y los terribles sobrinos. Y también de Tribilín, Clarabella, Pluto.

Disney, que fue un magnífico candidato al Premio Nobel de la Paz, sin conseguirlo, entregó su vida al estudio del carácter de los animales, que glosa con admirable realismo. Sus historietas, ya cincuentenarias y mantenidas después de su muerte, dan la vuelta al mundo traducidas todos los idiomas. Se leen desde la noche de los desiertos árticos a achicharrante sol del Africa Central. Y en California, en 60 hectáreas de terreno, se construyó el Parque de Disneylandia, donde todo ensueño insólito halló cabida. Es un paraíso infantil con barcos piratas en miniatura. Selva tropical con feroces animales mecánicos. Pavorosos castillos donde la Bruja Amelia acecha, y que convierten en realidad todo lo que Andersen, los hermanos Grimm y los grandes fabuladores infantiles soñaran.

El Pato Donald (y esto dicho con todo respeto) es uno de los vencedores invisibles del 11 de Septiembre. Los marxistas le tenían un furor al que sólo había que buscarle explicaciones patológicas. Hubo libros, revistas de Quimantú y ceñudos "sociólogos" para atacar al pobre Pato y su locuaz Tío Rico. La batalla parecía desigual, desproporcionada. Y la explicación de ese odio enfermizo la encontré por casualidad. Fue un viejo recorte sobre una campaña o cacería que se hizo en Hollywood, allá por 1945 para desalojar a marxistas infiltrados en la industria del cine. Y la comisión depuradora la integraban Ronald Reagan, que fue después Gobernador de California, Shirley Temple, la ex-niña prodigio. Y la presidía Walt Disney. De ahí el furor. La campaña mundial para encontrarle terribles defectos a sus historietas. Y el deseo homicida de despanzurrar al pobre Pato.

MANUEL RAVANAL

Son Cosas Olvidadas

Si Ud. habla de los "carros de sangre", del paseo en Campo de Marte o de algunas aventurillas en el Galán de la Burra o Callejón de los Perros, podrán decirle que es sumamente antiguo. Pero no lo es tanto, si evoca la que se llamó la romántica década del 40, la misma de las chaquetas bien largas y pantalones anchos.

Millares de los que vibraron plenamente en esa década, junto con echar de menos el tradicional paseo dominguero de Ahumada, también contemplan con nostalgia el sitio donde funcionó el Lucerna, tal vez uno de los establecimientos más tradicionales de Santiago. Allí todos se juntaban, pasado el mediodía, a servirse unos insuperables sandwiches de masa de hoja acompañados de un vasito de vino añejo. Además, la hora del té en el Lucerna era inigualable. Y los mejores artistas animaban sus veladas, desde Tito Schippa, a quienes siguen siendo contemporáneos, como Pedro Vargas, Leo Marini, Margarita Lecuona y Vicente Bianchi en sus comienzos.

También se añora el "Casino del Portal", donde, según opinión unánime, se elaboraban los mejores pasteles y tortas. Quienes deseaban pasar unas horas agradables por poca plata, no olvidan "La Isleña", de calle Huérfanos, que se caracterizaba por ofrecer once completa y una película más encima, por un peso y 50 centavos. Los únicos que sufrían con el sistemita eran los garzones, que poco habituados a la obscuridad, solían enredarse en las piernas de los clientes, dándose aparatosos costalazos con bandeja y todo.

Los chiquillos chicos gozaban en la escala de "Oberpaur", lugar donde más adelante funcionó el "Goyescas". A esos mismos mocosos, cuando se portaban bien, los llevaban a cortarse el pelo a Gath y Chávez y después, a disfrutar de suculentas onces amenizadas por tonies y magos.

Volviendo a lo del romanticismo, caballeros que bordean la incuentena siempre sacan a relucir el paseo de la Plaza Brasil. A su vez, las niñas de la época constantemente se acuerdan de esas tardes maravillosas en el Parque Forestal, donde nacieron sus primeros pololeos que, en muchos casos, fueron los definitivos.

¿Se acuerdan de las populares de los días lunes? Las más concurridas resultaron, a través de largos años, las del Teatro Dieciocho, con dos películas que se proyectaban entre murmullos y crujiente masticar de las pastillas "Pololeo".

Y como dice el viejo y sabio tango, son estas "Cosas Olvidadas", pero que vivirán eternamente en el corazón de tantos.

MEGATONES

Para Empleados Particulares:

TRAMITE DE URGENCIA Y MEJORES JUBILACIONES

El problema de las jubilaciones será la primera preocupación del nuevo Vicepresidente de la Caja de Empleados Particulares, coronel Alberto Aranda, según informó al ser entrevistado por La Patria. Las otras tres materias fundamentales que está abordando son las siguiente: mejoramiento del sistema de pagos, asignación de viviendas para los imponentes y bienestar del personal del servicio. En cuanto a las jubilaciones, señaló que los trámites llegan a durar hasta tres años. "Esto para quien trabaja toda una vida y jubila creyendo acogerse a un merecido descanso, se le torna un verdadero dolor de cabeza", dice el Vicepresidente.

Agregó que ya tiene planificada la solución de este problema, de tal modo que el trámite respectivo permita que el pago de la pensión se haga a los treinta días de presentado el expediente. "Esta meta la lograremos dentro de los próximos noventa días".

Otro aspecto sobre el mismo tema que preocupa a la Caja, es el escaso monto de las jubilaciones. Considera el coronel Aranda que "30 mil escudos no alcanzan ni para pan", agregando que se está haciendo un estudio financiero para que sean mejoradas.

"No tenemos temor —agregó— en adelantar en este terreno frente a la modificación o reestructuración del régimen previsional. Estamos seguros de que lo que estamos haciendo será provechoso para este proyecto. Por el contrario, creemos que la Caja de Empleados Particulares tendrá un papel rector en un régimen de previsión mejorado para todos los chilenos".

SISTEMA DE PAGOS

Citó el coronel Aranda un segundo paso para mejorar la atención. Dijo que antes, él personalmente, había visto las largas filas, las aglomeraciones que se producían en el edificio de la Caja, llegándose a observar desmayos de beneficiarios a la espera de recibir su jubilación los días de pago. "Queremos terminar con esto, afirmó. Y estamos buscando para ello un nuevo sistema. Pensamos pagar a toda la gente con cheques que serán enviados a sus domicilios mediante convenio con los bancos, para que puedan ser cobrados en cualquier oficina bancaria. Además de su carnet de identidad hemos pensado en que, para mayor seguridad, el jubilado cobrará su cheque debiendo presentar además un carnet que les dará la Caja".

VIVIENDAS

Otro de los problemas que el coronel Aranda abordó en su conversación con LA PATRIA, fue el de la vivienda. Lo calificó como el problema más grande que hay en Chile y que impondrá un plan en su institución para que el imponente pueda obtener su casa entre los 30 y 35 años de edad y no cuando ya esté por morirse.

Dijo que esto ya está planificado en un plan quinquenal en que se considerará a todos los empleados entre 30 y 35 años, que tengan el puntaje necesario. Se ha hablado para ello con firmas constructoras para llevar a efecto un plan progresivo. Tenemos la esperanza —expresó— de construir nosotros mismos nuestras casas, pues la CORVI, debido a la gran demanda, es imposible que lo realice y para ello se utilizarán los fondos correspondientes que se han acumulado en CORVI.

BIENESTAR DEL PERSONAL

Al terminar la entrevista, el nuevo Vicepresidente Ejecutivo de la Caja de Empleados Particulares, coronel de Ejército, Alberto Aranda Ramírez, se refirió a los planes que pondrá en práctica para mejorar el bienestar del personal de la Caja, su atención médico-dental y otras medidas asistenciales. Dijo que ya estaba en marcha la posibilidad de crear, en primer lugar, un jardín infantil para los hijos de los funcionarios y que en un plazo de [illegible] se finalice la adquisición [illegible] propiedad adecuada.

Manifestó el coronel Aranda que para terminar la entrevista, que el personal están dispuestos a prestar la mejor atención a los imponentes jubilados y que "aunque tengamos que [illegible] hasta los muebles para ellos".

Coronel de Ejército Alberto Aranda, nuevo Vicepresidente Ejecutivo de la Caja de Empleados Particulares.

HAY POCO INTERES POR SEGUIR MEDICINA LEGAL

A pesar de que en nuestro país la medicina legal está a la altura de las mejores del mundo, son pocos los estudiantes que se deciden por esta especialidad y también son escasos los profesionales que la ejercen.

De hecho, seis médicos en Santiago deben realizar las tres mil autopsias que como promedio, se hacen anualmente para casos de muerte violenta, de características sospechosas u ocurridas en lugares públicos.

De los seis médicos, todos ellos dependientes en sus funciones del Poder Judicial, tres son, además, profesores de la Universidad de Chile. Para ellos resulta desalentador la falta de interés de los estudiantes por la especialidad. Las causas de esto son varias, por un lado, se vive en un completo anonimato, lo cual es un grave punto en contra para quién busca en la medicina la flor de las candilejas. Además, la actividad está rodeada de un hálito de misterio y lobreguez que hacen al estudiante llegar con una idea prefijada. Lo peor está en la completa imposibilidad de tener clientela privada.

EL DISCRETO ENCANTO

Para los profesores de la Universidad de Chile la profesión tiene numerosos atractivos: amplía el campo de lo puramente médico, uniéndolo al legal. El médico debe necesariamente hacer incursiones dentro del campo de su tradicional rival en lo que a estatus profesional se refiere. Y el atractivo desde el punto de vista policial es indudable: de los informes de autopsias han salido las soluciones para los grandes crímenes que han estremecido al país. El médico pasa a ser en ese caso un detective de primera línea.

EL INFORME

Al contrario de lo que sucede en los países de influencia sajona, en los cuales el propio médico debe defender su informe frente al tribunal, en Chile sólo lo entrega al juez.

Una autopsia puede durar entre una hora y varios días, dependiendo del estado del cadáver. En caso de homicidio se puede calcular la hora del hecho hasta dos días después. Posteriormente, se habla de días aproximados al referirse a la fecha del asesinato. Pero, antecedentes como el contenido en el estómago, pueden ayudar a precisar fechas y horas.

El informe de la autopsia comienza por hacer un "retrato hablado" descripción de las características externas de los restos. Luego se toman las huellas digitales, si aún es posible, y se envían al Gabinete de Identificación. También se describen las características dentarias, la ropa, si la traen, y el examen físico. Este último analiza las heridas, marcas y tatuajes.

Con todos los datos acumulados el médico puede hacer un buen informe. En las palabras de un profesor de la Universidad de Chile: "es increíble lo que un esqueleto puede hablar".

A RUMANIA PRESIDENTE DE LOS PERIODISTAS

Hoy se dirige a Bucarest, Rumania, para tomar parte en la Conferencia Mundial sobre Población, el Presidente del Colegio de Periodistas de Chile, Carlos Sepúlveda Vergara.

Sepúlveda fue seleccionado por las Naciones Unidas para concurrir a dicho torneo que se realizará entre el 18 y el 31 del presente mes en la capital rumana.

Previamente asistirá a un Simposium de periodistas de todo el mundo sobre esa misma materia. Esta reunión se llevará a efecto desde el 16 al 17 del mes en curso.

Las Naciones Unidas seleccionaron al Presidente de los periodistas chilenos por su condición de especialista en materias demográficas y por su experiencia en este tipo de torneos a nivel internacional al par que por su calidad de miembro de la Asociación Latinoamericana de Comunicadores demográficos (ALACDE).

Carlos Sepúlveda que detenta, además el cargo de [illegible] del Consejo de la Empresa Periodística La Nación y [illegible] Gobierno ante la misma, viajará vía Lufthansa.

Se realizará en Diciembre:

CONGRESO LATINOAMERICANO CARDIOVASCULAR, EN SANTIAGO

A fines de este año se celebrará el XII Congreso Latinoamericano Cardiovascular organizado por los integrantes de las Sociedades de Cardiología y Cardiovascular de Chile.

El evento, que se desarrollará en el Hotel Carrera entre el 9 y el 14 de diciembre, reunirá expertos de Latinoamérica, Europa y Estados Unidos en tres ramas afines: Cardiología, Cirugía Cardíaca y Cirugía Cardiovascular periférica.

Este XII Congreso coincide además con los Congresos Nacionales de las dos Sociedades organizadoras y permitirá acumular experiencias clínicas y trabajos que se están desarrollando en los distintos centros cardiológicos del mundo. A él le sumarán además los aportes recogidos en el Congreso Mundial de Cardiología que se llevará a efecto en el mes de septiembre en Buenos Aires.

El hecho de que el Congreso Latinoamericano sea organizado por dos sociedades similares de nuestro país se debe a que en la actualidad existen estos dos organismos. La Sociedad de Cardiología encargada de los problemas del Corazón y la Cardiovascular de los problemas de las arterias y venas. Se está estudiando la fusión de ellas ya que los problemas y la forma de abordarlos son los mismos.

Durante el desarrollo de las jornadas se llevarán a efecto Cursos de Perfeccionamiento al que podrán concurrir no sólo médicos, sino también otros profesionales del equipo de salud. Conferencias de los invitados extranjeros sobre temas específicos, generalmente cubriendo los adelantos en esta especialidad. Coloquios o reuniones informales en los cuales se plantea un tema y se dicute, y Sesiones de Temas Libres en que cada grupo de trabajo, o personas, plantea un tema determinado sobre investigaciones de aplicación práctica.

Conjuntamente con el desarrollo del Congreso se realizará una exposición científico-tecnológica en que los distintos laboratorios y casas importadoras de artículos electrónicos presentarán los últimos adelantos; especialmente en materia de Marcapasos, equipos radiológicos, etc.

NUESTRA REALIDAD CARDIOLOGICA

Consultado el Dr. Eduardo Rosselot, Presidente de la Sociedad de Cardiología de Chile y quien viene llegando de dictar un curso internacional en el Hospital Naval de Lima, Perú, respecto a la realidad cardiológica de nuestro país, señaló que en cuanto a la capacidad de nuestros especialistas estos se encontraban a nivel mundial debido principalmente que la casi totalidad de ellos había realizado cursos de perfeccionamiento en Universidades y Hospitales extranjeros.

Lamentablemente, agregó, la disponibilidad de recursos materiales que tiene Chile es escasa y no muy moderna, esto ha hecho que el 90% de los cardiólogos se encuentren en Santiago y Valparaíso y los restantes en Concepción o alguna otra ciudad importante.

Otros de los problemas con que se enfrenta nuestro país, acota el Dr. Rosselot, es el desconocimiento de la cuantía de los recursos que se requieren para enfrentar el problema Cardiológico en Chile. Desconocemos cuál es el riesgo que tienen los chilenos de sufrir enfermedades al corazón al no existir estudios al respecto. Sólo disponemos de estimaciones y extrapolaciones de lo que sucede en Estados Unidos.

Entre las enfermedades más importantes que afectan a nuestros compatriotas se encuentran las derivadas de la Arterioscle-rosis. Referidas al [illegible] propiamente son las Cardiopatías coronarias la cual se manifiesta esencialmente en el infarto al corazón.

Más abajo, el número de casos, son las Cardiopatías hipertensión arterial las cuales la casi totalidad de los casos sufren personas de más de 40 años, aunque también se dan en personas jóvenes. Estos, en el bio, padecen las secuelas de las enfermedades reumáticas las que son posibles de controlar con los medios que se cuentan se manejan, ya que son previsible, se conocen sus causas, su mecanismo y sistema es necesario establecer una unidad de criterios para los programas de prevención.

Las Sociedades de Cardiología y Cardiovascular están preparando el XII Congreso Latinoamericano y mantienen abiertas las inscripciones para temas libres hasta el 30 de [illegible] pudiendo, quienes lo deseen inscribirlos en la Secretaría General del Congreso, ubicada en Francisco de Nogueira en Santiago.

***UNA DISTINCION**, consistente en una placa de metal dorado, un escudo chileno esmaltado en la parte superior izquierda, entregó la Liga Nacional Pro Patria, al Secretario General de Gobierno y Secretario de la Junta de Gobierno, Coronel Pedro Ewing. Los dirigentes que visitaron al Coronel Ewing fueron Enrique Soto Bascunán, presidente nacional; General Alfredo Echeverría, vicepresidente; Almirante Alfredo Martín; Eugenio Fornés Ureta; Juan Espinoza Ortiz, Comandante Luis; Secretario General y el Director Relacionador, Jacinto Rivera. En la foto, un aspecto de este acto.*

REAJUSTADO ARANCEL DE LOS MEDICOS

En un veinte por ciento fue reajustado el valor de las prestaciones profesionales comprendidas en el arancel del Colegio Médico de Chile.

El decreto correspondiente del Ministerio de Salud fue publicado en el Diario Oficial.

El aumento rige a partir del primero de agosto recién pasado.

LIMITACIONES EN ENTREGA DE CEDULAS DE IDENTIDAD

El Servicio de Registro Civil e Identificación solo otorgará [illegible] las de identidad a las personas menores de 12 años, en [illegible] especialmente calificados.

Al respecto, el mencionado servicio nos ha solicitado publicar lo siguiente:

"Debido al crecido número de personas que diariamente solicitan cédula de identidad en la Oficina Central de Identificación y demás oficinas del país y considerando que la Ley N° 6880 de 1941 obliga sólo a los mayores de 18 años a obtener cédula de identidad, se comunica al público que a contar de esta fecha no se otorgará cédula de identidad a los menores de 12 años, salvo que [illegible] prueben necesitan el documento para viajar fuera del país.

Asimismo, se ruega a los servicios públicos y privados no exigir por el momento el "RUN" debido a que este Servicio aún no está en condiciones de atender toda la demanda".

FORD DA EXAMEN ANTE EL CONGRESO

● Importante discurso pronunciará esta noche ante los parlamentarios

WASHINGTON, (UPI). El Presidente Gerald R. Ford se encontraba hoy dando los toques finales a su discurso que pronunciará mañana por la noche en una sesión conjunta del Congreso.

Despues de asistir esta mañana a la Iglesia, Ford se trasladó a la Casa Blanca, reuniéndose con sus consejeros, los lideres republicanos de ambas ramas del Congreso, con el ex Secretario de Defensa Melvin Laird y con Bryce N. Harlow, antiguo consejero de la Casa Blanca.

Además del discurso, que se transmitirá al país por televisión a las nueve de la noche (0100 GMT), el nuevo Presidente está ocupado con los problemas de la transición del Gobierno.

Ford invitó a los lideres republicanos a su oficina, individualmente, concediéndoles a cada uno media hora esta tarde. Anteriormente había conferenciado con Henry Kissinger, que se ha quedado en el cargo de Secretario de Estado.

ALEJANDRIA, Virginia. El Presidente Gerald Ford es congratulado por el Reverendo Williams, de la iglesia Inmanuel, de esta localidad, donde el Mandatario asistiera al servicio religioso dominical (Radiofoto UPI).

CONTRA LLUVIA DE DEMANDAS SE PREPARA RICHARD NIXON

NIXON

SAN CLEMENTE, (CALIFORNIA), 11 (UPI). El ex Presidente Richard Nixon permaneció hoy recluido en su residencia y se dice que pasó parte del primer dia fuera del poder en compañia de dos amigos ricos, Bebe Rebozo y Robert Abplanalp, que están envueltos profundamente en sus asuntos financieros.

Nixon y los miembros de su inmediata familia pasarán el dia en la rica casona de Nixon junto al Océano.

Su espiritu está bien. No está decaido, declaró uno de sus ayudantes que pidió que no se publicara su nombre.

Empleados de Nixon dijeron que el ex Presidente habia recibido dos visitantes ayer, pero no revelaron quienes eran.

Por otra parte, el dueño de un hotel cercano dijo que Rebozo y Abplanalp habian desayunado en su hotel y luego habian ido a visitar a Nixon.

Rebozo, banquero del Estado de Florida de origen cubano y el industrial Abplanep son los dos amigos más intimos de Nixon, y tienen intereses en las propiedades de Nixon en California y otras partes.

Nixon y sus asociados se enfrentan con un grave problema económico ya que se ha vencido un pagaré de una hipoteca de la propiedad de California por 226.000 dólares que no pudieron cumplir el mes pasado y lograron que se extendiera el pago de la misma hasta enero.

También se cree que Nixon se está preparando para posibles demandas económicas en su contra, como resultado de sus actos cuando era Presidente.

Además, el ex Jefe de Estado tiene el problema de nombrar un nuevo abogado que lo defienda en el caso de Watergate y otros litigios, ya que James D. St. Clair renunció a su defensa.

Mientras tanto, los empleados de Nixon han dicho que habrá muy poca información proveniente de la casa de Nixon en los próximos dias, ya que el ex mandatario está tratando de reorganizar su vida como un ciudadano corriente.

BUSCAN FORMULA DE PAZ PARA CHIPRE

GINEBRA, 11, (UPI). El Secretario de Relaciones Exteriores británico, James Callaghan, eludió hoy nuevas amenazas griegas y turcas de abandonar la Conferencia de Paz en Chipre al proponer una fórmula de compromiso para negociar la revisión de una constitución para la república isleña.

Funcionarios allegados a la Conferencia expresaron que Callaghan consiguió que los Ministros de Relaciones Exteriores griego y turco, George Mavros y Turan Gunes, vuelvan a reunirse.

Al mismo tiempo logró que el Presidente Provisional chipriota-griego de Chipre, Flakfos Clerides, y el Vicepresidente chipriota turco, Rauf Denktash, conferencien entre si sobre la forma cómo iniciar negociaciones constitucionales.

Se espera que los tres Ministros de Relaciones Exteriores se reunan en la tarde de hoy, mientras tanto Clerides y Denktash se entrevistaron en su hotel.

"Depende del señor Callaghan hallar una fórmula para que Grecia y Turquia establezcan directivas a fin de que los expertos redacten una nueva constitución para Chipre", manifestó un vocero griego.

Funcionarios manifestaron que las posiciones turca y griega son diametralmente opuestas y que tanto Gunes como Mavros han amenazado con abandonar Ginebra si sus puntos de vista no son la base de las negociaciones.

La disputa diplomática se concentra en la constitución de Chipre de 1960 de las que son co-garantes Gran Bretaña, Grecia y Turquia.

Turquia, dijeron unos delegados, sostiene que el acuerdo de 1960 es "nulo y sin validez", que deberia dictarse una constitución totalmente nueva que divida a la isla en regiones chipriota-turca y chipriota-griega, estableciendo que el área turca sea más grande de lo que era anteriormente.

Denktash insiste en que esa área debe comprender el 30 por ciento de la isla.

Grecia, por su parte, insiste en que la constitución de 1960 debe ser la base de las negociaciones. "Pero —expreso un vocero griego— estamos pronto a rever no solamente pequeños articulos, sino que también partes importantes de la constitución", añadió el vocero.

A su vez, circulos allegados a la Conferencia manifestaron que Callaghan está tratando de hallar una fórmula de compromiso entre ambas posiciones. En su reunión tripartita, Mavros y Gunes tratan de implementar progresos hechos anteriormente sobre el intercambio de prisioneros, la evacuación de enclaves chipriotas-turcos y el establecimiento de una linea de demarcación entre las fuerzas griegas y turcas.

4.000 PRISIONEROS EN LA GUERRA CHIPRIOTA

NICOSIA, agosto 11 (UPI). Las autoridades grego chipriotas y funcionarios militares turcos presentaron a la Cruz Roja Internacional listas de más de 4.000 prisioneros de guerra capturados en los 15 dias de lucha en el estrella estado.

Un vocero de la organización dijo que las autoridades greco chipriotas entregaron una lista de 3.200 soldados turcos que mantienen en su poder, mientras que Turquia sólo dieron cuenta de 448 prisioneros.

Las cifras no toman en cuenta a refugiados de las comunidades turca y grecochipriotas, sino sólo aquellos que se mantienen bajo guardia en calidad de prisioneros de guerra, dijo el portavoz.

La isla se mantenia tranquila el tercer dia consecutivo, sin que se informara de violaciones al tratado de cesación del fuego.

Sin embargo, en Nicosia, un vocero de las Naciones Unidas dijo que diferencias de último momento entre la organización Unidad y los turcos han demorado la reanudación de caravanas de abastecimientos a las rodeadas tropas y aldeas grego chipriotas.

El vocero agregó que los turcos habian accedido a permitir la distribución de los convoyes de ayuda hoy pero "que se habian producido diferencias a última hora de anoche", que habian demorado el comienzo. No especificó en qué consisten las dificultades y seguró que no eran "serias" y que confiaba que se resolverian "para esta noche".

También reveló que el comandante de las fuerzas de paz de las Naciones Unidas, General Prem Chand, envió un telegrama a las autoridades turcas pidiéndoles que dejaran pasar los convoyes a través de sus lineas.

"Estoy seguro que usted estará de acuerdo en resolver este relativamente pequeño problema en interés de ambas comunidades que de otra manera están en peligro de carecer de abastecimientos esenciales", decia el telegrama.

Un vocero de la oficina de información turco chipriota en Nicosia dijo que sólo podia decir que unos 90.000 chipriotas de origen turco habian sido obligados a abandonar sus hogares. "Pero necesitamos obtener cifras más exactas", añadió.

Un vocero militar turco dijo que de los 448 prisioneros de guerra griego chipriotas que ellos tienen, 385 están ahora en turquia y los otros 63 en varios campos en las zonas que controla turquia en la isla.

MAKARIOS

LLAMADO A UNIDAD DE MAKARIOS

LONDRES, 11 (UPI) — El depuesto Presidente de Chipre Arzobispo Makarios declaró ante miles de partidarios que todos los chipriotas deben unirse para salvar al país.

El Arzobispo, que habló en la iglesia griega ortodoxa de todos los Santos, culpó de la crisis chipriota a los coroneles griegos y al gobierno turco y prometió proseguir su tarea en favor de Chipre.

"No se cuántos dias o años de vida me reserva Dios, pero mientras viva seguiré trabajando por Chipre y por ustedes", dijo.

Más de 4.000 chipriotas que viven en Gran Bretaña atestaron la iglesia. Una multitud de 10.000, que no pudo entrar, se concentró en calles adyacentes a escuchar el discurso de Makarios por los altoparlantes.

Al llegar el Arzobispo, la multitud lo saludó con cantos y gritos de "Viva Makarios. Viva Chipre!".

ENSEÑARAN DANZA DEL VIENTRE

ARLINGTON (TEXAS), 11 (UPI).- La desnudista Chastity (Castidad) Fox ha sido contratada por la Universida de Texas para enseñar la danza del Vientre a las estudiantes que deseen tomar ese curso.

La Universidad dijo que el curso, que comenzara el 10 de agosto, se creó para responder a las demandas modernas de los grandes centros metropolitanos.

PORTUGAL RECONOCE A GUINEA BISSAU

LISBOA, 11 (DPA).- El gobierno portugués reconocerá formalmente a la Republica de Guinea-Bissau, se dice en una declaración oficial hecha pública esta madrugada en Lisboa.

El reconocimiento será efectuado cuando terminen las negociaciones con el "Paigc" (Partido Africano de la independencia de Guinea e Islas de Cabo Verde) sobre el traslado del poder estatal.

El ministro portugués del exterior, Mario Soares, pidio ya a los paises amigos reconocer al tercer pais de lengua portuguesa y facilitarle su ingreso en las Naciones Unidas, se dice en la declaración.

Mañana lunes el Consejo de Seguridad de las Naciones Unidas se ocupará de la solicitud de Guinea-Bissau. El embajador portugués ante la ONU, profesor Veiga Simao, acudirá a la sesión y entregará al Presidente del Consejo un mensaje de Soares.

Guinea-Bissau — 36.000 kilometros cuadrados con más de medio millon de habitantes — ha sido colonia portuguesa desde mediados del siglo quince.

CONFERENCIA DEL MAR

Por Hernán Maldonado, de la Agencia UPI.

La tercera conferencia de las Naciones Unidas sobre el derecho del mar ingresa a su recta final sin que se vislumbren acuerdos concretos que hagan prever que de Caracas saldra la nueva legislación internacional de los mares.

La reunión, considerada la más grande en la historia de la humanidad, por haber congregado a los representantes de 148 paises y por la trascendencia de los 25 puntos del temario, no ha avanzado lo suficiente como para que las discusiones cristalicen en convenios.

Los más optimistas voceros de la ecumenica asamblea han moderado el tono de sus voces para predecir los posibles resultados, aunque insisten en que en la última semana de deliberaciones se sabrá en concreto que es lo que produjo la conferencia.

El presidente de la conferencia, Hamilton S. Amerasigmen y el jefe de la delegación de Venezuela, Andrés Aguilar, han coincidido en que hasta el momento la reunión ha sido fructifera y que en la última semana se conocerán los resultados.

Sin embargo, en no pocos de los delegados de los paises del Tercer Mundo, alineados en el grupo de los 77, el pesimismo es creciente y se atribuye por anticipado a las grandes potencias el haber maniobrado politicamente, para que no hayan acuerdos.

Portavoces de ese grupo, que en la práctica aglutina a 102 paises, dijeron que ese es el motivo por el cual delegados africanos han iniciado gestiones para que dentro de cinco meses, aqui en Caracas se realice la cuarta conferencia.

El presidente del grupo, Bernardo Zuleta, de Colombia, dijo que los africanos no están muy de acuerdo que la próxima reunión se efectue en Viena en el verano de 1974, pero que "en todo caso depende de la actitud que adopte ante un eventual pedido, el gobierno de Venezuela".

Diego Uribe Vargas, tambien de Colombia, habia dicho anteriormente que la actual conferencia se realiza en un momento favorable para los paises del Tercer Mundo y que no habia que postergar soluciones que pueden darse a corto plazo, ya que eso "daria tiempo a las grandes potencias para maniobrar".

La actual reunión no ha podido unificar criterios sobre los limites de la jurisdicción marina, considerado por los delegados como el aspecto principal a ser solucionado.

Un grupo de paises, con el apoyo de las grandes potencias, aspira a 12 millas de mar territorial más una zona económica de 188 millas. En el otro lado están los que exigen 200 millas de mar territorial con soberania plena.

Entre los mismos que plantean las 12 millas han surgido divergencias de criterio luego que no hay uniformidad respecto al tipo de soberania que ejerceria el estado costero sobre la zona económica, especialmente en cuanto a los derechos de pesca.

Los delegados latinoamericanos han comenzado a pensar en la necesidad de que al final de la conferencia se emita una "Declaración de Caracas", en la que conste el propósito de animo a los asistentes y el acercamiento al que han llegado en procura de dar al mundo una nueva legislación marítima internacional.

FANTASMA DE LA GUERRA SURGE OTRA VEZ EN EL MEDIO ORIENTE

● Israel llama a sus reservas a movilizarse.

Rechazo a propuesta jordana.

JERUSALEN, 11, (UPI).- Israel anunció hoy que hará un llamamiento general a todos sus reservistas para poner a prueba su posible movilización en caso que los paises árabes reanudaran la guerra.

El gabinete dio a conocer los planes de movilización en un comunicado que expidió durante su reunión semanal de hoy, mas no indicó cuándo tendrá lugar el ejercicio militar.

Pero, segun informó la Radio Nacional, la fecha será fijada por el estado mayor general. Segun el comunicado, el ejercicio, que durará 24 horas, fue ordenado por el Ministro de Defensa, Shimon Pperes.

También en la reunión de hoy, el Viceprimer Ministro, Yigal Allon, dio cuenta de las conversaciones que tuvo en Washington con el Secretario de Estado Norteamericano, Henry A. Kissinger, sobre la nueva rueda de conversaciones para el logro de la paz en el Oriente Medio.

Segun informó la prensa local, Kissinger le habria indicado que Jordania está dispuesta a entablar negociaciones sobre un arreglo de paz parcial con Israel.

Por su parte, el Primer Ministro, Yitzahak Rabin, informó al Gabinete que el nuevo Presidente de Estados Unidos, Gerald R. Ford, le habia dado seguridades en un mensaje reciente de que cumpliria fielmente las obligaciones que el ex Mandatario Richard M. Nixon habia asumido en relación con Oriente Medio.

El diario "Yediot Ahronoth" informó que, según fuentes de Washington, Kissinger habria dicho al Embajador israeli ante la Casa Blanca, Simha Dinitz, que Jordania está dispuesta a iniciar conversaciones con Israel.

Segun el "Jerusalen Post", diario que se publica en inglés, Kissinger preparó el terreno para las negociaciones entre Israel y Jordania en las conversaciones que tuvo hace poco con el Primer Ministro jordano, Zeio Rifaih.

El diario "Ha Aretz" dijo, por su parte, haber sabido que Kissinger habia estudiado una propuesta israeli para llegar a un arreglo de paz con Jordania y que habia llegado a la conclusión de que la propuesta iba en contra de la realidad.

ANUNCIAN CAMBIOS EN GABINETE ARGENTINO

BUENOS AIRES, 11 (AFP).- Una profunda reorganización de su gabinete anunciaria proximamente la Presidente de Argentina, Maria Estela Perón, anuncia hoy el diario progubernamental "La Opinion".

Según el periódico, dejarian sus carteras los Ministros del Interior Benito Llambi, de Relaciones Exteriores Alberto Vignes, de Defensa Miguel Robledo y de Educación Jorge Taiana.

Según el periódico, el Ministro del Interior Benito Llambi seria reemplazado por Alberto Rocamora actual Ministro de Gobierno de la provincia de Buenos Aires, el de Relaciones Exteriores Alberto Vignes cederia su cargo a José Campano, Embajador en Madrid, en tanto que el Ministro de Defensa, Miguel Robledo pasaria a ser Ministro de Educacion en lugar de Jorge Taiana. El cargo de Robledo seria ejercido por Adolfo Savino, actual embajador en Roma.

Conservarian en cambio sus Carteras los Ministros de Economia, José Gelbard, de Bienestar Social, José López Rega, de Trabajo, Ricardo Otero (que también podria ser substituido si no mejora de su reciente infarto) y de Justicia, Antonio Benitez.

Otro de los cambios anunciados por el periódico muy allegado al Ministro de Economia José Gelbard, serian los de Idelfonso Recarde, Embajador de Belgica, quién ejerceria la Presidencia del Banco Central y la del Coronel Jorge Osinde, Embajador en Paraguay, quién asumiria la Secretaria de Seguridad creada por Perón pocos dias antes de su muerte y que todavia no ha entrado en funciones.

Emilio Abras, Secretario de Estado de Prensa y Difusión, dejaria sus funciones para trasladarse como Embajador al Mercado Comun en Bruselas o a Madrid.

INSTALACIONES DE REMOLQUES Y SEMI REMOLQUES PARA CUALQUIER TONELAJE Y TODA MARCA DE CAMION, COMPLETOS Y CON NEUMATICOS

ENTREGA INMEDIATA. CREDITOS

FABRICA DE REMOLQUES

GOREN

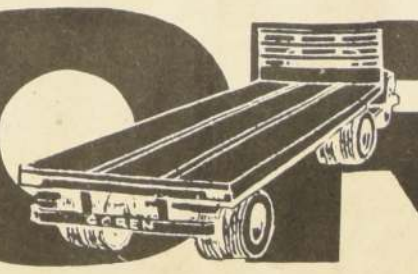

COMPAÑIA 4368-stgo. FONOS: 733611 - 731561 (Quinta Normal) — FONO 4048 - Valparaíso.

Agricultores de la provincia de O'Higgins, debaten sus problemas a nivel de las autoridades. En el grabado, en Mesa Redonda, preside el acto el Intendente Regional y Coronel, Christian Ackernecht junto a José Manuel Edwards, Jefe de la División Política de ODEPA y representantes de los productores agrícolas de la zona.

SOLEMNE HOMENAJE A PROCER B. O'HIGGINS

QUINTA NORMAL - (Corresponsal) ADOLFO SILVA VERAI. La Subdelegación de esta Comuna a cargo del Teniente Coronel de Ejército Patricio E. Muñoz Vargas, con motivo de celebrarse el Natalicio del Prócer de la Patria Don Bernardo O'Higgins, hizo circular una invitación especial a Carabineros de la Comuna, Cuerpo de Bomberos, Cruz Roja, Organizaciones comunitarias, Comercio, Industria, Colegios en general, Consejo Local de Deportes, Habitantes de la Comuna, Unión Comunal de Centros de Madres, Instituciones y personalidades radicadas en el sector de esta Comuna, para que participen en los actos programados en estas festividades a realizarse el dia 19 y 20 del presente. Se dispuso embanderamiento comunal, Guardia de Honor de Carabineros en el monumento del Prócer instalado en el sector del Parque Lo Franco, por calle Carrascal, colocación de ofrendas florales, alocución patriótica cultural a cargo de un profesor, de un oficial de Carabineros, y de las Autoridades locales, etc.

CAMPESINOS DE RANCAGUA ADELANTE CON LA PATRIA

Un importante Seminario sobre Política Agraria se realizó en la ciudad de Rancagua bajo el patrocinio del Consejo Zonal de Desarrollo Agropecuario y con la activa participación de altos directivos de ODEPA (Oficina de Planificación Agrícola).

En el transcurso de los debates intervinieron José Manuel Edwards, Jefe de la División política de ODEPA, quien se refirió concretamente al tema "Política Agraria". Luego, Roberto Guerrero, en representación de ODEPLAN, explicó interesantes aspectos sobre "Economía Social de Mercado".

COMERCIALIZACION AGRARIA

Esta reunion, de tan significativa importancia, fue inaugurada por el Intendente de la Provincia de O'Higgins, Christian Ackernecht San Martin y contó con representantes de Acora, Indap, Sag, Uniacoop, Productores Agrícolas de O'Higgins, Banco del Estado y Confederación de Prqductores.

En el desarrollo de esta mesa redonda se debatieron problemas relacionados con los agroindustriales, infraestructuras, cooperativismo, crédito agrícola, política de precios, insumos, comercio exterior y otros temas de palpitante interés para los agricultores de la zona.

DEBATE LIBRE

Luego de la exposición de las materias, se efectuó un interesante debate libre en que intervinieron representantes de los sindicatos cooperativos y obreros agrícolas, los que plantearon sus puntos de vista al Relator José Manuel Edwards en relación a los problemas de mayor actualidad que afectan al agro.

La mesa redonda a que dio lugar este encuentro agropecuario concluyó con importantes ponencias que daremos a conocer en una próxima edición.

V. Alemana:
34.o ANIVERSARIO CELEBRARON PELUQUEROS

VILLA ALEMANA.- (V. Vásquez Corresponsal).- Sus 34 años de existencia celebró en fecha reciente la Unión de Peluqueros de Villa Alemana, con un almuerzo de camaradería en los salones del Club de Pesca y Caza de esta comuna.

Esta entidad gremial fue fundada el año 1942 por un grupo de entusiastas socios entre los cuales se cuenta a Pedro González Rodríguez, Otto Joglar, ambos ya fallecidos y Gerinaldo Flores. Actualmente forma parte afiliada a la Unión Provincial de Peluqueros.

El actual directorio está integrado como sigue: presidente, Arturo Lelas; vicepresidente, Francisco Toro; secretario, Juan Saavedra; tesorero, Rene Cubillos y protesorero, Iván Esquivel.

En el grabado, una vista general de la ciudad de Punta Arenas, que, ahora, con las medidas adoptadas por el Supremo Gobierno, cuenta con una adecuada urbanización, especialmente en sus sectores periféricos, aquellos que el Gobierno anterior descuidó intencionalmente, para provocar descontento contra los otros sectores, a quienes los jerarcas políticos UP locales incitaban en su contra. Hoy el problema está superado. El Gobierno vela con celo e interés por las poblaciones.

LA URBANIZACION DE PUNTA ARENAS ES UNA REALIDAD

PUNTA ARENAS. (Corresponsal).- El Intendente Regional, General Augusto Lutz efectuó una detenida visita inspectiva en todos los sectores periféricos de esta capital austral, acompañado del Coronel y Prefecto de Carabineros, José Rodríguez, para conocer en forma detallada, los tramos del camino de circunvalación, que el actual Ministro del Interior, General Raúl Benavides, ordenó realizar en el mes de junio pasado, cuando se desempeñaba como Intendente de Magallanes.

El General Lutz, tuvo la oportunidad de comprobar que las poblaciones periféricas de Punta Arenas, cuentan con la adecuada comodidad de tránsito a través de dicho camino de circunvalación, de igual forma que la locomoción colectiva. Durante su recorrido, el Intendente estableció contactos con habitantes de las poblaciones Playa Norte, Las Naciones, Gobernador Viel, Prolongación Ecuatoriana, Población 18, Río de la Mano, El Pinguino, etc. En esta última, extremó su atención, en consideración a que se trataba de uno de los sectores más abandonados de Punta Arenas. El Intendente pudo comprobar que se habían calles para el paso de la locomoción colectiva, instalado pilones de agua potable y alumbrado eléctrico en las principales vías de acceso.

ASEGURADO ABASTECIMIENTO DE HARINA

Hasta el mes de enero de 1975 está asegurado el abastecimiento de harina a la población según datos entregados por el Gerente de la Molinera Punta Arenas, Héctor Rodríguez. De consiguiente, en lo que resta del año no se producirá problema de ninguna especie, aún cuando dicha industria esté trabajando con su máxima capacidad. En la motonave "Allipén", se recibió una partida de cuatro mil toneladas de trigo de procedencia Argentina, consignadas a la ECA y destinadas a cubrir las necesidades de la molinera.

CONTROL DE ENVASES

El Servicio Agrícola Ganadero SAG, informó que inspectores del Servicio comenzarán una detenida fiscalización del cumplimiento de lo dispuesto por la Ley 17105 sobre bebidas alcohólicas. Este cuerpo legal obliga a expender vinos únicamente embotellados terminando, en esta forma la venta a granel.

Diversos problemas, especialmente la falta de retrasaron la aplicación ta medida, pero con la ción ya se encuentra da, se procederá a sanciones legales. Esta da, señaló, encarecerá ducto, agregando más el vino del tipo familiar venderse en envase cuarto de litro. En cuanbares, estos están dos para fraccionar al do de las botellas de cuartos de litro, hasta ciba una partida de de 200 centímetros cú que será la medida utilizarse en la zona.

PROVINCIAS

PREPARAN FORMACION DEL BANCO DE FOMENTO DE VALPARAISO

VALPARAISO. (Corresponsal). Presidida por el Intendente de la provincia, Vicealmirante Luis Eberhard Escobar, y con la asistencia del Intendente de Aconcagua, Coronel Horacio Bórquez, y los Gobernadores de los departamentos de San Antonio, Quillota y Los Andes, se efectuó una reunión informativa para tratar las bases de la fundación del Banco de Fomento Regional. La sesión se realizó en el salón rojo de la casa de Gobierno provincial.

La conversación sostenida por los asistentes a la reunión dio margen para que los representantes de Aconcagua y San Antonio hicieran presente el enorme interés que existe en dichas regiones para integrarse al proyecto de creación del Banco de Fomento. Para tal efecto, los miembros de la comisión viajarán a San Felipe el próximo lunes 12 y a San Antonio el viernes 16, a fin de efectuar reuniones con todos los sectores económicos, laborales, industriales y agrícolas de la zona. En ellas se explicarán los alcances y finalidades que se proyectan con la creación del Banco de Fomento Regional.

El representante del Banco Hipotecario, Ignacio Cousiño, manifestó en su intervención que algunos de los tantos proyectos que se han presentado para que el Banco de Fomento los desalle en su oportunidad, ha sido la construcción de pequeños hoteles, cuyo sistema de edificación fue planteado a 11 profesionales y aceptada por estos.

Valparaíso, nuestro puerto principal, tendrá en breve un Banco de Fomento. Las autoridades están realizando las gestiones para que esta iniciativa prospere, conjuntamente con los sectores industriales y comerciales de la provincia de Aconcagua.

TOCOPILLANOS AYUDAN A LOS DAMNIFICADOS

Veintiseis frazadas de una plaza y cinco ponchos confeccionaron con cuadrados tejidos por ellas mismas, enviaron las alumnas de las Escuelas N°s. 2, 3, 4 y 7 de Tocopilla, para ayudar a alumnos de las Escuelas de la Provincia de Malleco, damnificados por los fuertes temporales que en los meses de junio y julio azotaron gran parte del territorio nacional.

El valioso gesto de las alumnas de Tocopilla fue destacado por el Gobernador de la Zona.

Colina:
RIFA DEL CLUB DE LEONES

SE efectuó en la parroquia de Estación Colina la rifa patrocinada por el Club de Leones de Lampa, en beneficio de las Obras de la Policlínica de la localidad, actuaron como Ministros de Fe el párroco de la iglesia y el alcalde Don Guillermo Plaza P. Resultaron premiados los siguientes números:

1er. premio N° 0028 un televisor "Antú" M. E. A. Z. teléf. 395452; 2° premio N° 1685 un tocadiscos "Capissimo" D. C. (Quilicura); 3er. premio N° 0695 una radio a pila A. T. (Santiago); 4° premio N° 0938 una plancha eléctrica Z. R. teléfono 715239; y 5° premio N° 0668 una plancha eléc... N. L. teléf. 292227.

El resultado de la rifa fue ...pliamente satisfactorio ... integrantes del club agra... todas las personas ... generosamente cooperar... esta obra de beneficio ... comunidad.

La recaudación será ... da íntegramente a la do... a arreglo de la policlíni... ya se ha adquirido un ... dor para guardar vacunas ... bióticos.

Por otra parte, al agr... las Fiestas Patrias y en... con el Club de Hua... comuna. Los Leones ... un Rodeo Oficial ... efectuará los días 18 ... septiembre.

Para ello se cuen... excelente ganado, ... invitados a participar ... res colleras de Chile ... que la fiesta criol... un verdadero éxito.

LA PATRIA—ECONOMICOS — LA PATRIA—ECONOMICOS — LA PATRIA— ECONOMICOS — LA PATRIA—ECONOMICOS — LA PATRIA—

6 JUDICIALES Y LEGALES

SEGUNDO Juzgado concedió posesión efectiva Rosa Puig Prat a Gerardo, Eliana y María Teresa Zuccarelli Puig.

A-14-6

SEGUNDO Juzgado concedió posesión efectiva José Galdames Galdames a Ema Fernández Miranda.

A-9-10-12-6

SEGUNDO Juzgado concedió posesión efectiva Urbano Zaldívar Díaz a Uberlinda Maureira Gallardo, sin perjuicio sus derechos cónyuge.

A-9-10-12-6

JUZGADO Letras San Bernardo Posesión efectiva Jesús Moraga Núñez a Graciela del Carmen Amelia de las Mercedes, Víctor Manuel, María Eliana Moraga Saavedra, derechos cónyuge sobreviviente.

A-9-10-12-6

SEGUNDO Juzgado concedió posesión efectiva Josefina o Josefa Riveros Romero a María, Carmen y Sebastián Bao Riveros.

A-9-10-12-6

PRIMER Juzgado Mayor Cuantía Santiago. Practicaré Secretaría Inventario. Solemne bienes de Nora Depolo Marsano, catorce agosto 1974, quince horas.

A-9-10-12-6

JUZGADO Letras San Bernardo posesión efectiva Dolores Núñez a Iglesia Evangélica Pentecostal de Chile.

A-9-10-12-6

PRIMER Juzgado concedió posesión efectiva Augusto Bezamat Reyes, para Gustavo, Augusto, Carlos, Jorge, María, Luis y Juan Bezamat Morales.

A-9-10-12-6

SEGUNDO Juzgado concedió posesión efectiva Marcelo Fatg Henry a Felisa Váldes Zapata.

A-14-6

SEGUNDO Juzgado amplió posesión efectiva Esmeralda Oliva Cruzat, concediendola también a Alejandro Ayala Oliva.

A-13-6

QUINTO Juzgado Civil concedió posesión efectiva José Antonio Cortés Rebolledo a Luz María, Ruth Naida y Rodolfo Antonio Cortés Gutiérrez, sin perjuicio cónyuge María del Rosario Gutiérrez Arriagada. Inventario solemne 16 actual, 15 horas.

A-12-6

SEGUNDO Juzgado concedió posesión efectiva Raúl Martínez Zúñiga a Raúl, Juan, Patricio y Antonio Martínez Sandoval y Rosemarie Martínez Cajas, sin perjuicio derechos cónyuge Lidia Sandoval. Practicaré inventario solemne Secretaría, dieciséis presente, quince horas. Secretaria.

A-14-6

SEGUNDO Juzgado concedió posesión efectiva Rogelio Cubillos Palma a Hugo, Caroll y Armando Cubillos Miranda, sin perjuicio derechos cónyuge Hilda Salsberg Pogliani.

A-14-6

SEGUNDO Juzgado concedió posesión efectiva Griselda Tapia Castillo a Rolando y María Lucía Navarrete Tapia, sin perjuicio derechos cónyuge Manuel Navarrete Godoy.

A-14-6

SEGUNDO Juzgado concedió posesión efectiva Carlos Villagra Quezada a Carlos, Pedro, María Angélica, Juan y Corina Villagra Troncoso, sin perjuicio derechos cónyuge Ana María Troncoso.

A-14-6

SEGUNDO Juzgado concedió posesión efectiva Julia Jara Rodríguez a Clotilde, Ealdo, Patricia y Sandra Cerón Jara. Tramitase artículos 33/37 Ley 16271.

A-13-6

SEGUNDO Juzgado concedió posesión efectiva Manuel Parra Alarcón y Doralisa Quiroz Maldonado a Hermes, Teodolo, Delmira, Mirta, Sila y Saida Parra Quiroz. Tramitase artículos 33/37 Ley 16.271.

A-13-6

QUINTO Juzgado Civil concedió posesión efectiva Manuel Segundo Caroca Morales a Lucía de las Mercedes, Olga del Carmen y Manuel Jeraldo Caroca Vinet, sin perjuicio cónyuge Olga Celia Amable Vinet Quezada. Inventario solemne practicaré 16 actual, 15 horas.

A-14-6

QUINTO Juzgado Civil concedió posesión efectiva Víctor Ginouves Cuevas a Teresa de las Mercedes Ginouves Mizón Silvana Teresa, María Cristina, Paola Valentina y Pierángelo Alessandro Caminati Ginouves, y cónyuge María Paredes Garrido sin perjuicio sus derechos Inventario solemne 16 actual, 15 horas.

A-14-6

QUINTO Juzgado Civil concedió posesión efectiva Marta Gana Vergara a Carlos Patricio Fouilliioux Gana, sin perjuicio cónyuge Carlos Fouilliioux de la Barra.

A-14-6

QUINTO Juzgado Civil concedió posesión efectiva Lucía Otilia Cerón Ruz a Mario Orlando y Lucy Marín Cerón, sin perjuicio cónyuge Rufino Rubio Nieva.

A-14-6

QUINTO Juzgado Civil, concedió posesión efectiva Julio Sergio Reyes Ramírez a Alicia Eugenia, Julio Marcelo y Virginia Loreto Reyes González, sin perjuicio cónyuge Marta Alicia González Reyes. Inventario solemne 16 actual 15 horas.

A-14-6

SEGUNDO Juzgado Civil San Miguel concedió posesión efectiva de Stanislaus Znidarcic Weber a hijo Peter Stanislaus Znidarcic Lackner sin perjuicio derechos cónyuge sobreviviente Irma Anna Lackner Du-Rieux. Secretaria.

A-9-10-12-6

QUINTO Juzgado Civil concedió posesión efectiva herencia Gustavo Edmundo Wolf Noller a cónyuge Inés María de Lourdes Erazo Upón, sin perjuicio sus derechos.

A-14-6

QUINTO Juzgado Civil concedió posesión efectiva Carlos Andrew Julia a Lina María Patricia del Carmen, Juan Carlos y Richard Vicente Andrew Ambler sin perjuicio cónyuge Lina Mary Ambler Fernández.

A-14-6

QUINTO Juzgado Civil concedió posesión efectiva Leonidas Daza Berríos a Marta Aida, Héctor Eduardo y Norma Adriana Daza Vergara y Yeannette Silvia Daza Guajardo, sin perjuicio cónyuge Aida Julia Vergara Silva.

A-14-6

JUEDA nulo por extravío Título N° 2126 de 10 acciones del Prince Of Wales Country Club, a nombre de Fernando Oliva Michon.

C-14-6

POR HABERSE extraviado Libreto de cheques 161119-4, del Banco del Estado, Sucursal Moneda, queda nulo por darse el aviso correspondiente.

A-12, 13, 14-6

QUINTO Juzgado Civil concedió posesión efectiva Douglas Humberto San Martín Carrasco a Ximena Patricia, Viviana Cecilia, y Humberto Douglas San Martín Ortega, sin perjuicio cónyuge Nilda Rosa Ortega Rojas.

A-12-6

ANTE Segundo Juzgado Civil Mayor Cuantía Santiago, presentóse abogado Celia Osorio Araos por Departamento Títulos Dirección Tierras y Bienes Nacionales, Ministerio Tierras y Colonización representando a Agueda Bustamante Muñoz solicita inscripción dominio propiedad ubicada Augusto Biaut 0603 comuna La Cisterna, departamento Presidente Aguirre Cerda, provincia Santiago, superficie aproximada 275 m2. Deslindes Norte, Jorge Escudero, 10 metros, Este, Alfonso Córdova, en 27,5 metros, Sur, Augusto Biaut 10 metros, Oeste, Luis Villegas, 27,5 metros, inscripción conforme jdfl n. 6 Terceros tienen plazo 30 días corridos contados última publicación para hacerlo valer Tribunal, bajo apercibimiento seguirse adelante procedimiento si no lo hicieren. Secretario.

A-13-6

SEGUNDO Juzgado concedió posesión efectiva Manuel Ortega Calderón a María Victoria, Eugenia, Waldo, Berta y Rosa Ortega Castro, sin perjuicio derechos cónyuge Yolanda Castro.

A-9-10-12-6

CUARTO Juzgado concedió posesión efectiva Angela Campanella Delucchi a Agustín, Vicente y Valentina Delucchi Campanella.

A-9-10-12-6

Acta de complementación de Directiva del Sindicato Profesional de Industrias Textiles Nylinsa Ltda., Presidente, Vicente Rejas Escobar, Secretario Jorge Albornoz Vera; Tesorero: Sergio Flores Pilgrim. Se hace la presente publicación conforme al Código del Trabajo y Decreto Ley N°198 de 10-12-73. Agosto 1974.

A-14-6

EN SANTIAGO 5 de agosto 1974 ante el Inspector del Trabajo Sr. Jorge Chacón se renovó la Directiva del Sindicato Profesional Gagepo S. A. quedando constituida como sigue: Presidente, Luis Mella Quezada; Secretario, Carlos Navarrete Morales; Tesorero, Luis G. Epulef Antilef, se hacen las publicaciones de acuerdo a la Ley.

A-12-6

En Causa Nro. 57.931, del Juzgado de Letras de San Bernardo, se ha concedido la posesión efectiva de la herencia de los bienes quedados al fallecimiento de doña Ester Filomena Morales Segura a su hijo José Guillermo Bravo Morales, sin perjuicio de los derechos de su cónyuge sobreviviente. La presente posesión efectiva se tramitará conforme a las disposiciones de la Ley Nro. 16.271.

Z-13-6

QUINTO Juzgado Civil de Mayor Cuantía de Santiago concedió al Fisco, por auto de fecha 1° de agosto de 1974, la posesión efectiva de la herencia de Pedro Antonio Báez Triviño. Inventario solemne de bienes practicará el Notario de Hacienda, don José Valdivieso Muñoz, el día 16 de agosto de 1974, a las 15 horas, en su oficio de Teatinos 237. Secretario.

A-14-6

PRIMER Juzgado Civil de Mayor Cuantía. Citase a los parientes de doña Falide Andrea Garrido Santiago en trámite de interdicción, a la audiencia de parientes del día 14 del presente, a las 15 hrs.

Z-14-6

JUZGADO Letras San Bernardo, posesión efectiva Eugenio Ribalta Llorente a Eugenio, Rosa Ribalta Agell, derechos cónyuge facción inventario solemne día 17, 11 horas.

A-14-6

SEGUNDO Juzgado concedió posesión efectiva Luis Adasme Prado a María Teresa y Luis Adasme Fernández, sin perjuicio derechos cónyuge Juliana Fernández.

A-9-10-12-6

SEGUNDO Juzgado Civil San Miguel, concedió posesión efectiva herencia intestada de Marta Cáceres Tapia a Sergio, Elba Lydia y Jorge Muñoz Cáceres. Secretaria.

A-14-6

SEGUNDO Juzgado concedió posesión efectiva Luis Mejías González a Adriana, María Unca, Silvia, Helia, Marta y Alicia Mejías Gajardo y Norma Mejías González.

A-9-10-12-6

PRIMER Juzgado concedió posesión efectiva Juan Pérez Carrillo, para Guillermo, Jaime, Luis e Indalicio Pérez La Paz, sin perjuicio derechos cónyuge, María La Paz Fernández.

A-9-10-12-6

QUIEBRA. Carlos Urrutia Lazcano.- Tercer Juzgado Civil Mayor Cuantía. Resolución 6 de agosto de 1974, tuvo por presentada cuenta general de administración la que se tendrá por aprobada si no fuere objetada dentro del plazo legal. Secretario.

C-14-6

QUINTO Juzgado concedió posesión efectiva Erasmo Castro Toro para hermanos Berta, María, Angelina, Laura y Julia Castro Toro; y sobrinos Miguel Hernán y Miguel Patricio Espinoza Castro y cónyuge María Antonieta Vergara Valenzuela, sin perjuicio de sus derechos como tal.

A-14-6

QUINTO Juzgado Civil concedió posesión efectiva Andrés Luis Texier Puissant a Lorenzo Pablo Texier Schenberg, sin perjuicio cónyuge Miguelina Yolanda Schenberg.

A-10-12-13

JUZGADO Letras San Bernardo, posesión efectiva José Tadeo Pérez Garrido a Alfonso Tadeo, Máximo Julián, Jesús María Pérez Marín.

A-14-6

JUZGADO Letras San Bernardo, posesión efectiva Ricardo Benito Villa Beltrán a Ricardo Luis, Iris del Carmen Villa Aguilar, facción inventario solemne día 17, 11 horas.

A-14-6

SEPTIMO Juzgado Civil Mayor Cuantía Santiago concedió posesión efectiva herencia Luis del Carmen Bustamante Dinamarca a Luisa del Carmen, Margarita Mercedes, José Antonio y Luis del Carmen Bustamante Gálvez, sin perjuicio derechos cónyuge sobreviviente María Olga Gálvez. Practicaré inventario solemne 16 agosto, 14 horas, en Secretaría Tribunal. Secretario.

Z-14-6

SEGUNDO Juzgado concedió posesión efectiva Aníbal Beas Moreno y Mercedes Alamo Amaya a Elza y María Beas Alamo.

A-10-12-13-6

SEGUNDO Juzgado concedió posesión efectiva Teresa Vergara Ireland a María Teresa, Carmen, Alberto y Cecilia Canessa Vergara, sin perjuicio derechos cónyuge Fernando Canessa Traversari.

A-10-12-13-6

QUINTO Juzgado Civil concedió posesión efectiva Maglia Escobar Paiva a Sergio David, Roberto Iván, Ricardo Enrique, Elsa del Carmen González Escobar, sin perjuicio cónyuge Sergio Hernán González Astorga.

A-10-12-13-6

SEGUNDO Juzgado concedió posesión efectiva María Gutiérrez Pradenas a Nancy Ortega Román y Carlos Ortega Gutiérrez, último por sí y como cesionario derechos Rodolfo y Rosenda Ortega Gutiérrez. Tramitase artículos 33/37 Ley 16271.

A-10-12-6

APERTURA Sucesión. Domicilio albacea Charlotte Sporke Nepperschmidt, ubicado Avenida Pocuro 2897 Comuna Providencia, encuéntrase abierta sucesión Arturo Sporke Lodders. Avísase dando cumplimiento artículo 1285 Código Civil. La Albacea.

A-10-12-13-6

PRIMER Juzgado Civil San Miguel concedió posesión efectiva herencia intestada de Filomena Urbina Olivares y de Ernesto Villarroel Cordero a hijos Ernesto Germán y Luis Hugo Demetrio Villarroel Urbina y a nietos Alfredo y Silverio Ernesto Francisco Pintor Villarroel. La Secretaria.

A-10-12-13-6

Por Resolución del Juzgado de Letras de San Bernardo, de fecha diez de mayo de mil novecientos setenta y cuatro, se concedió la Posesión Efectiva de la herencia intestada quedada al fallecimiento de don José Manuel Rodríguez Martínez, a su hijo José Manuel Rodríguez Osses, sin perjuicio de los derechos de su cónyuge sobreviviente doña Teresa Eliana Osses Larrondo.

Z-14-6

CONSTITUCION. Sindicato. En conformidad al artículo 2 del D. L. N° 198 se constituyó el día 6 de agosto de 1974 la nueva mesa Directiva del Sindicato Profesional de Comerciantes Establecidos del Marcado Presidente Ríos. Quedó de la siguiente forma: Presidente, don Miguel Arismendi Arismendi; Secretario, don Oscar Alvarez Jego; Tesorero, don Manuel Alcayaga Zúñiga. El Secretario.

A-12-6

SEGUNDO Juzgado concedió posesión efectiva Arturo Sporke Lodders a Joachim, Leonore, Arthur y Charlotte Sporke Nepperschmidt.

A-10-12-13-6

SEGUNDO Juzgado, concedió posesión efectiva Nelson Zagal Campos a Uriel Zagal Campos. Tramitase artículos 33/37 Ley 16271.

A-10-12-6

QUINTO Juzgado Civil concedió posesión efectiva Amanda Teresa Amodeo González a cónyuge Manuel Fernández García, sin perjuicio sus derechos.

A-10-12-13-6

QUINTO Juzgado Civil concedió posesión efectiva Juan Domingo Farías Bustamante a Julio Hernán Farías Maturana.

A-10-12-13-6

QUINTO Juzgado Civil.- Citase audiencia 14 actual 15 horas, parientes menor Delia Yonet Aburto Pineda, objeto deliberar curatela.

A-10-12-13-6

QUINTO Juzgado Civil concedió posesión efectiva Lucía Jara Cartagena a Elza Ida de Jesús y Berta Adriana Jara Cartagena.

A-10-12-13-6

QUINTO Juzgado Civil concedió posesión efectiva Ana Rosa Tudela Cornejo a Ecilda Navarro González e Ismael González Tudela, sin perjuicio cónyuge Rolando Morales Morales.

A-10-12-13-6

QUINTO Juzgado Civil concedió posesión efectiva María Eliana Marín Galliano a Teresa Eliana del Pilar y Mario Arturo Planet Marín, sin perjuicio cónyuge Mario Arturo Planet Rojas. Inventario solemne 14 actual, 15 horas.

A-10-12-13-6

QUINTO Juzgado Civil concedió posesión efectiva Hernán Delpiano Delpiano a María Eugenia, Hernán, Gonzalo, Alfonso, Pablo y María Raquel Delpiano Zañartu.

A-10-12-13-6

7 REMATES

REMATE. Ante Séptimo Juzgado Civil Mayor Cuantía, Compañía 1213, primer piso, autos 11749-73 "Ahorromet con García Jaque, Eduardo", se rematará, 30 de agosto 1974, 15 horas, en ejecución de Eduardo Clodomiro García Jaque, propiedad correspondiente sitio 8 con frente calle La Coruña 5076 Comuna Quinta Normal, inscrita fs. 1402 N° 1522 año 1964 Conservador Bienes Raíces Santiago. Mínimo E° 2.500.000. Precio pagarase contado o con 20% contado, saldo 10 años plazo, cuotas trimestrales. Para participar exigese Boleta o Vale Vista den Tribunal igual 10% más antecedentes Secretaria.

8 CITACIONES

COOPERATIVA de ... "Scappini" Ltda. cita a General Extraordinaria el jueves 22 de agosto a las 18 hrs. en primera citación y a las 18,30 hrs en segunda en cal ubicado en Diecio... 182 para tratar la siguiente tabla 1°. Asignación sobretios. 2° Cuenta Tesorero Presidente.

ENVASES Gráficos S. A. acuerdo de directorio ... a Junta General Ordinar... Accionistas de la ... "Envases Gráficos S. A. ra el día 29 de agosto ... a las 18 horas, en Vicuel 1585 de San... Presidente. Cierre de ... tro de Accionistas ... efectos de la Junta, el ... de Accionistas ... cerrado entre los días 26 ... de agosto, ambas fechas sive. El Gerente.

C-12-...

"Cartonajes Grau S. A. acuerdo de directorio ... Junta General Ordinar... Accionistas de la ... "Cartonajes Grau S. A. día 29 de agosto de 19... 16 horas, en Arturo ... 1274, de Santiago. El Presidente.- Cierre del Registro Accionistas.- Para los efectos la Junta, el Registro de Accionistas permanecerá cerrado entre los días 26 al 29 de agosto, ambas fechas inclusive. El Gerente.

C-12-...

CITACION. Cooperativa ... Viviendas y ... Habitacionales "Ronc... Cita a todos sus socios ... Junta General Ordinaria ... día 18 de agosto a las 10... en primera citación y ... 10:30 hrs. en segunda ... en calle Julio Bañados ... 1743. Tabla: 1.- Lectura ... anterior. 2.- Corresponde ... 3.- Lectura balance period... 1973. 4.- Elección de Consejero... 5.- Puntos varios. El Consejo.

10 VARIOS NO CLASIFICADOS

GASFITER responsable ... garantidas. 717725.

¡JUSTICIA VIÑAMARINA RECLAMA A STEVENSON!

SE DERRUMBA.- Las pruebas acumuladas contra el sanguinario pistolero, Guillermo Stevenson Rojas, son abrumadoras.

APARECIO UNA ARCHIVADA ORDEN DE DETENCION POR AGRESION A OTRA AMANTE

No se puede negar que el sanguinario y audaz pistolero, Guillermo Stevenson Rojas es un hombre de extraordinaria suerte. Bárbara, en todo sentido. Lo ha demostrado a lo largo de todos esos cinematográficos, pero sórdidos entretelones del despiadado asesinato de su acaudalada amante, Rosa Abramovich Fridman, con precipitadas evasiones por cuatro países sudamericanos y nunca, pese a unos pequeñísimos "descuidos", cayó en poder de la policía.

Y como si esto fuera poco, ahora lo encontramos a buen recaudo y convertido en un "ciudadano argentino", con vistoso pasaporte falso, en la Cárcel Federal de Mendoza por un vulgar "giro doloso de documentos bancarios". Pero él aduce que se llama Carlos Augusto Gandini Riera y casado nada menos que con una argentina sin mácula, la señora Susana Toglofierro de Gandini. En cuanto a la legítima identidad de ella, no se pone en duda. Pero, difícil es que el desfachatado Guillermo Stevenson Rojas pueda mantener por más tiempo su "doble personalidad" y que es muy posible que en breve la Corte Suprema de Justicia de Buenos Aires conceda la documentada extradicción solicitada por los tribunales chilenos.

Ahora veamos lo que sucede en el Primer Juzgado de Viña del Mar, donde se descubrió, nada menos que archivada, una perentoria orden de aprehensión contra el mencionado Guillermo Stevenson Rojas, en un proceso que se ventila desde hace años en su contra por el delito de lesiones graves en la persona de su ex-amante, Armandina, una asilada en un lujoso prostíbulo de la "Ciudad-Jardín".

Osea que poco antes de perpetrar el infernal homicidio del Edificio "Espíritu Santo" de Viña pendía sobre él una encargatoria de reo y una orden de detención que logró eludir con su peculiar astucia y sus llamadas "influencias" de aquel entonces.

Posteriormente, se le condenó en rebeldía, a una pena que sería de 18 meses de presidio, por tratarse de lesiones graves.

Las diligencias policiales demostraron que el aventurero internacional propinó una sanguinaria paliza a la infortunada joven porque no le daba el dinero suficiente para mantener su tren de "millonario" y de diversiones.

Las copias autorizadas de esa resolución, como asimismo, la pendiente orden de aprehensión, constituyen nuevas y quemantes pruebas para acumular al voluminoso expediente que solicita la extradición de un delincuente común y de peligrosidad extrema, como antisocial.

LE PENA.- La infortunada y acaudalada rentista, Rosa Abramovich, pena... Su asesino amante encara ahora otra orden de detención de un juzgado de Viña del Mar.

SUPREMA DARA CON LA "PUERTA EN LAS NARICES" A LOS TRAFICANTES

AUDACIA: PLANTEARON RECURSOS DE CASACION

AHORA, EN UN VUELCO de sorpresa, los delincuentes atrapados en los delitos de elaboración y tráfico de estupefacientes, buscan mediante un duelo jurídico ante la Corte Suprema una disminución de las rígidas penas impuestas en pasados procesados, invocando presuntivas disposiciones de añejos textos y sin tomar en consideración la modificación introducida al Código Penal mediante la Ley 17934.

¡Que me dicen!... Indeseables y marginados elementos de la sociedad interpusieron recursos de casación en la forma y en el fondo para zafarse, unos de las condenas de presidio en sus grados medio y mayor y que son superiores a los 5 años y un día.

Al revisar la antigua legislación sobre la materia, vemos que el obsoleto Código Sanitario imponía penas no aflictivas a los que traficaban con el pernicioso flagelo de las drogas y el veredicto judicial podía encasillarse en sentencias de 60 a 90 días de cárcel y multas a beneficio fiscal. A esto puso remedio, y fin, la Ley mencionada anteriormente, que elevó dichas condenas, hace ya más de cuatro años, a 5.10 y más años de cárcel de acuerdo con la gravedad misma del delito y su reincidencia en el expendio de antiquísimos narcóticos.

La verdad es que hasta 1970, los procesados y sentenciados a 541 días de reclusión solicitaban lisa y llanamente la remisión de la pena y salían muy campantes en libertad. Por eso, los traficantes aumentaron notablemente y los laboratorios clandestinos producían ya toneladas de cocaína a través del territorio nacional, particularmente en la zona norte del país.

UN RECURSO.- Uno de los casos que ahora suben en casación ante la Corte Suprema de Justicia enfoca precisamente un proceso que se incoaba desde el 12 de agosto de 1970 ante un tribunal de primera instancia de La Serena. Allí fueron atrapados y puestos a disposición de la justicia los audaces traficantes de estupefacientes, Marcos Rigoberto López Rojas, Guillermo Guerra, Oscar Urzúa González y Carlos Berríos González, un viejo conocido de la policía y cuya ficha lo retrata como un avezado y mundialmente prontuariado fabricante de drogas y ligado, por cierto, al Imperio de la Maffia que controla el Pacífico. El laboratorio aparecía situado en un discreto predio ubicado en las cercanías de la Carretera Panamericana y a cortos kilómetros de distancia de la ciudad de La Serena. La droga, cuya producción se elavaba en ese tiempo a más o menos 8 a 10 kilos mensuales, salía por misteriosos conductos hacia Santiago o bien se remitía a Arica, para su distribución al extranjero.

Las confesiones establecieron nitidamente la comisión del delito, su gravedad y merecieron las condenas del caso, pero de acuerdo con las modificaciones contempladas en la aprobada Ley 17934.

En primera instancia, los traficantes merecieron condenas a 5 años y un día de prisión y al pago de 20 sueldos vitales reajustables, con las consecuentes sanciones si no cumplían con la última disposición legal.

Sin embargo, el fichado Carlos Berríos González sufrió una pena de 7 años en calidad de autor principal y de jefe de la gavilla de traficantes y elaboradores de drogas.

"GENEROSO APORTE".- En una astuta jugada, los condenados personajes del tenebroso mundo de los narcóticos exhibieron una "generosidad" excepcional en gesto de llamada "sensibilidad social". Sus abogados depositaron nada menos que la suma de 300 mil escudos ante el tribunal, con el objeto de "reparar el mal causado" y aduciendo que esa suma se destinará a "INSTITUCIONES DE BENEFICENCIA. ¡Qué filántropos!. ! Lo que buscaban era reducir las duras penas... y nada más, ya que junto con ese "vale vista" para el Tribunal elevaron la correspondiente apelación ante la Corte de La Serena.

DURA RESPUESTA.- *El Presidente de la Corte Suprema dara ejemplarizadora respuesta a los traficantes que golpean las puertas del máximo tribunal con sus curiosos recursos de casación en la forma y en el fondo.*

En segunda instancia, la Corte confirmó y remachó las sentencias, rechazando crudamente la "reparación económica" en atención a que ella no **"se cenia a la finalidad sancionadora que tuvo en vista la modificación de la Ley"**, al perseguir y combatir el tráfico ilícito de alcaloides.

Todo indica que el traficante Carlos Berríos González, no entiende nada de leyes y por supuesto que no conoce en lo más mínimo el Código Penal.

Con singular sangre fría recurrió de casación ante la Suprema, tribunal que solicitó a la Corte de Apelaciones el expediente original, como es de rigor, con el objeto de ventilar el espinudo recurso entablado por el condenado. El expediente ya ingresó a la Secretaría y ahora el Relator tiene todo listo para que se ventile ante una sala, previo sorteo.

Sin duda que el más alto tribunal dará con la "puerta en las narices" a Carlos Berríos González, puesto que las sentencias tanto de primera como de segunda instancia se ajustan plenamente a derecho, tanto en la forma como en el fondo.

SE ENTREGO Y... PUNTO FINAL. *Se cumplió su promesa. El pardido arquero de un club profesional de fútbol se entregó a las autoridades y punto final. Hernan Duarte se puso en contacto con el entrenador de un equipo donde hace tiempo prestó sus servicios y en su compañía respondió al requerimiento de la policía.*

COMERCIANTE PORTEÑO ASESINO A CONVIVIENTE

UN HOMICIDIO realmente espantoso se desarrolló al filo de la medianoche del sábado en el interior de la modesta vivienda de la calle Eloy Alfaro 259, en un populoso sector del puerto de Valparaíso. Allí vivían, en mediana armonía, el comerciante minorista Manuel Félix Casanueva Saldívar, de 32 años, casado, quien periódicamente sostenía agrias discusiones con su conviviente Carmen Pizarro, de 25 y la cual se encontraba ya en su séptimo mes de embarazo.

La noche del sábado, nuevamente discutieron en forma airada cual preámbulo de la sangrienta tragedia que iba a ocurrir poco después. Los ánimos se caldearon en tal extremo que el comerciante perdió totalmente el equilibrio procediendo a atacar de hecho a su conviviente. Sin embargo, en un arrebato de ira, se armó de un cuchillo de cocina y le asestó una mortal herida a Carmen Pizarro, cuyo cadáver quedó tendido, sin vida, en el interior de la pequeña cocina del inmueble.

Los sabuesos de la Brigada de Homicidios de Investigaciones de Valparaíso, precisaron que la herida penetrante se localizó a la altura de la séptima vertebra cervical, de efectos mortales.

Unos alarmados vecinos dieron en los primeros minutos de la madrugada del domingo la voz de alarma y la denuncia no tardó en ser captada en los centros policiales del sector.

Una vez consúmado su odioso crimen, el autor emprendió la fuga. Las diligencias se orientan ahora a lograr su captura dentro de las próximas horas. Un parricidio escalofriante, por el hecho del embarazo que afectaba a la infortunada víctima.

FALSOS BOMBEROS PIDEN AYUDA PARA EL CUERPO

Una alerta al público lanzó el Cuerpo de Bomberos de Santiago para que no se deje engañar por inescrupulosos, especialmente mujeres, que solicitan ayuda para ese organismo.

Según se señaló, la citada entidad ha enviado comunicaciones a cerca de dos mil industrias o empresas para recibir donaciones. Estas serán visitadas posteriormente por voluntarios del Cuerpo debidamente acreditados. Los comprobantes por las erogaciones que se hagan serán entregados unicamente por la Tesorería General del Cuerpo de Bomberos que los remitirá a la firma.

Por otra parte, entre los días 19 al 31 del presente mes, se colocarán 200 buzones en algunas instituciones, principalmente bancarias, que tendrán adheridas un faja indicadora. Igual cosa se hará en las 20 compañías de la capital, además de la Comandancia General.

La campaña culminará el día 29 con una colecta pública en las comunas de Santiago, Providencia y Las Condes.

Se descifró el crimen de Oscar Astudillo Gatica:

A TRANCAZOS MATARON AL CONVIVIENTE DE SU MADRE

Agónico lo llevaron a la Posta 4 y fingieron una agresión de desconocidos

—Al correr de las investigaciones y del análisis minucioso del "Sitio del suceso", los sabuesos de la Brigada de Himicidios sujetaron numerosas interrogantes que planteaba el escalofriante asesinato del obrero de la construcción, Oscar Astudillo Gatica, de 46 endurecidos años y cuyo deceso ocurrió en la Posta 4 de la Asistencia Pública a consecuencias de múltiples fracturas en el cuerpo y de un avanzado traumatismo cráneo-encefálico. Sólo sobrevivió unas cortas horas tras su ingreso, que se consignó al amanecer del día primero de julio pasado. Hasta ese centro asistencial lo trasladaron su propio hijo, Juan Humberto Riffo Jiménez, de 15 años y su hermanastro José Dario Riffo Fernández, de 20 años, también de profesión obrero.

Los dos jóvenes, sudorosos y en visible estado de agitación, relataron que los tres habían sido asaltados por desconocidos en circunstancias que regresaban a su hogar del sitio 6, Manzana N de la airada Población "Nueva Palena". La versión se complementaba con una nerviosísima descripción de los "inmensos garrotes" con laque que utilizaron los desconocidos, quienes, además, los despojaron de su dinero. Lo mismo sucedió cuando los detectives interrogaron a la mujer de la víctima, señora Ester Jiménez Fernández, empleada doméstica.

Sin embargo... En primer lugar, los sabuesos de la Brigada de Homicidios de Investigaciones descubrieron que el cadáver mascrado Oscar Astudillo Gatica registraba una ficha delictual en la Asesoría Técnica del Servicio, bajo la especialidad de "monrero" de palanca". O sea, que se trataba de un prontuariado delincuente.

Después surgieron contradicciones visibles entre los vecinos que soportaron los interrogatorios de rigor, por cuanto ninguno de ellos había escuchado nada la noche del primero ni del dos o el tres de junio, cuando habría sucedido la bestial agresión y sanguinario "asalto" de los desconocidos. No aparecía rastro alguno de un presuntivo atraco... Nadie sabía nada del asunto, "ni el vecino Pérez... ni el vecino Pinto..." (Como diría Pezoa Véliz...)

El "occiso" era un hombre sumamente adicto al licor y ese día, el primero de junio, llegó, así, casi en completo estado de ebriedad a su hogar, donde se generó momentos más tarde una descomunal incidencia con su conviviente.

Y aquí estaba el misterio... Los detectives colocaron entonces en el banquillo de los sospechosos a los dos jóvenes, que quedaron en una encrucijada realmente sin salida. Días más tarde, ya no existía dudas de ninguna especie y los interrogatorios se reanudaron con singular puntería.

Por fin, confesaron. Lo que pasó fue que a raíz de esa nueva y salvaje agresión que soportaba, la empleada domestica huyó del hogar y fue a buscar refugio a la casa de su madre que vive en la misma población. Solo distaba una cuadra y llegó en los precisos momentos que sus dos hijos charlaban animadamente con su abuela. Juan Riffo Jiménez y su hermanastro José Dario Riffo Fernández, se incendiaron de rabia y los dos, impulsados por una misma y terrible idea, salieron, corrieron hasta su hogar, donde atacaron despiadadamente al borracho Oscar Astudillo Gatica. Se armaron de unas trancas y lo golpearon hasta que se derrumbó sin sentido y totalmente ensangrentado.

La paliza había sido demoledora, mortífera. Los dos muchachos se repusieron y de común acuerdo con la angustiada madre fraguaron entonces el "novelón" del asalto por "desconocidos".

Finalmente los sabuesos encontraron el seguro escondite donde los autores del homicidio ocultaron las trancas utilizadas en la comisión del delito. Son dos palos de aproximadamente un metro de largo cada uno.

El drama se cierra, ya que los confesos autores pasaron a disposición del Octavo Juzgado del Crimen, junto con la empleada doméstica, Ester del Carmen Jiménez Fernández.

CONTROL TOTAL DE FRONTERA EN TARAPACA Y ANTOFAGASTA

CENTENARES DE VIOLENTISTAS ARGENTINOS HUYERON HACIA CHILE CON UNIFORME MILITAR

LA OLA DE ENSANGRENTADOS ataques extremistas contra las guarniciones militares de las provincias de Córdoba y Catamarca, con un polvorín de sangre y fuego en la localidad de "Banda de Varela", al norte del territorio argentino, puso en estado de alerta a las fuerzas policiales de Tarapacá y Antofagasta, con refuerzo de efectivos en los pasos fronterizos y en los controles aduaneros.

Los frenéticos guerrilleros extremistas han sido protagonistas de auténticas batallas campales con las Fuerzas Armadas, particularmente con las unidades del Ejército que han rechazado con todo su potencial bélico los desmanes asaz peligroso de numerosas pandillas de asaltantes.

Suman ya centenares los muertos y heridos en las acciones y las últimas informaciones captadas por los centros fronterizos chilenos hacen presumir que el desbande de guerrilleros busque las zonas limítrofes con nuestro territorio o con Bolivia, en la búsqueda de una vía de escape. Las Fuerzas de Seguridad emprendieron ahora una persecución gigantesca de los cuadros extremistas, los que huyen hacia el norte argentino, precisamente en demanda de Salta. Todas las guarniciones fronterizas han sido advertidas de la inminente presencia de esos elementos, que huyen en poderosos automóviles, y todos los cuales visten uniforme militar.

Por eso, los puestos chilenos adoptaron las precauciones necesarias a fin de interceptar cualquiera tentativa en orden a buscar seguro refugio en sectores colindantes con las norteñas provincias de Tarapacá y Antofagasta.

SENSACIONAL OPORTUNIDAD

VENTA AL KILO DE ROPA INTERIOR PARA HOMBRES Y NIÑOS

- Camisetas afraneladas
- Camisetas con tirantes
- Slips
- Calzoncillos afranelados
- Poleras con cuello redondo

DESDE
E° 6.000
EL KILO

UNICA DIRECCION SANTA FILOMENA 672

AHORA

SIETE,

VUELOS SEMANALES A ESTADOS UNIDOS

Salimos de lunes a viernes
a las 20.45 y los sábados
dos salidas a las 9 A.M.
y a las 20.45, escoja
el vuelo, más conveniente
para su viaje a Estados
Unidos.
Aproveche nuestro crédito
en escudos, y cuotas no
reajustables. consulte a
su agente de viajes IATA
o en nuestras oficinas.

LAN-CHILE

LINEA AEREA INTERNACIONAL CHILENA

Y RECUERDA, **LAN** ES TUYA

SANTIAGO, LUNES 12 DE AGOSTO DE 1974

La Patria

SEGUNDO CUERPO

Automovilismo:

EDUARDO KOVACS RONCO EN "LAS VIZCACHAS"

El volante N° 1 de Chile anotó ayer su primer triunfo en la temporada, superando magistralmente a Luis Gimeno, vicecampeón de la Serie Mayor T. C.

Eduardo Kovacs, al mando de su Chevrolet rojo N° 1, fue el brillante vencedor de la prueba principal de la primera reunión automovilística de velocidad efectuada ayer en el Autódromo de Las Vizcachas.

El notable defensor de los colores del Club Deportivo Universidad de Chile, superó en sensacional duelo a Luis Gimeno, de la UC, piloto que punteó las tres primeras vueltas imprimiendo un violento tren a la competencia. En el cuarto circuito, Kovacs exigió al máximo a su veloz máquina, logrando rebasar espectacularmente a Gimeno y mantenerse a la cabeza de los demás competidores hasta el término de la carrera.

Cumplidas 12 vueltas, la clasificación de esta prueba reservado a los coches de la Serie Mayor Turismo en Carretera, fue la siguiente: 1° Eduardo Kovacs, con 15 minutos 18 segundos clavados; 2° Luis Gimeno, con 15 minutos 22 segundos 4 decimas; 3° Hipolito Toujas, con 15 minutos 28 segundos 8 decimas y una vuelta menos; 4° Juan Fernández, con 15 minutos 28 segundos 1 decima y 5° René Lopez con 15 minutos 47 segundos 2 decimas, estos últimos tambien con una vuelta menos.

El promedio del vencedor para las 12 vueltas fue de 140.181 kilometros por hora.

Con este primer triunfo en la temporada, Kovacs conquistó 9.5 puntos en el ranking de 1974. Gimeno, 6.5 e Hipolito Toujas, 4.5.

En las pruebas previas al programa de ayer en Las Vizcachas, los vencedores fueron: **Burritas**; Julio Roman, con un promedio de 103 k. p. h. **Standard Nacional hasta 1.000 cc.**: 1° Diego Ortúzar, con 17.29.0 para las 10 vueltas; 2° Pedro Galán, con 17.29.4 y 3° Ramón Ibarra, con 17.31.8. En la primera manga de la Categoria 125 cc. Standard Nacional el triunfo correspondió a Francisco Rodríguez, con 18.30.0 para las 12 vueltas promedio de 115.938 k.p.h.; 2° Carlos Sanhueza, con 18.31.2; 3° Juan Roselot, con 18.15.6; 4° Ernesto Joerger, con 18.46.9. Rodríguez repitió su victoria en la segunda manga siendo por lo tanto el ganador absoluto en la clasificación general con 17.07.2 y promedio de 115.189 k.p.h.

El bolido rojo N° 1 de Kovacs ha rebasado la línea de carreras del N° 2 de Gimeno en el cuarto circuito y ya no dejará darse alcance por éste hasta el término de la prueba. El campeón de Chile anotó ayer en Las Vizcachas su primer triunfo en la temporada de velocidad.

Llegan los brasileños:

BOXEO INTERNACIONAL PARA EL VIERNES 16

RAUL ASTORGA, peso gallo chileno que reaparece el viernes en el Teatro Caupolicán.

SANTIAGO, 11 (ORBE). El próximo viernes, en el Teatro Caupolicán, se reanudarán las actividades del boxeo profesional con una velada de carácter internacional que ha organizado el nuevo empresario boxeril Hernán Martínez.

El programa aprobado para esta ocasión por la Comisión de Boxeo Profesional, que encabeza el dirigente Jorge Allendes, se ajustará a la siguiente programación: Preliminar a 6 rounds, categoría pluma: Francisco Zúñiga con Juan Inostroza; semifondo 8 rounds, categoría pluma: Germán Pardo, de Valdivia, con Pedro Maldonado de La Cisterna; primera pelea de fondo internacional a 10 rounds, Categoría Gallo, Raul Astorga, Campeón de Chile con Gilton Salomao, de Brasil. Segunda pelea, Internacional de fondo a 10 rounds, Categoría Medio Mediano: Julio Medina, invicto ariqueño con Alvacir Doria, de Brasil.

Para el viernes 23, se anuncia en principio, la pelea entre el campeón chileno, peso mosca, Martín Vargas, de Osorno y el brasileño Liberato Fernández.

Los tres pugilistas visitantes llegarán mañana a Santiago serán presentados a la prensa el martes, al mediodía, en el Hotel Carrera.

Ganador:

STADE FRANÇAIS, EN DAMAS Y VARONES

STADE FRANÇAIS fue el ganador tanto en varones como en damas con 165,5 y 118 puntos, respectivamente.

La superioridad del club del "gallito" fue evidente. En varones fue escoltado por Atlético Santiago con 85 puntos. Y en Damas U. de Chile con 94.

La ubicación de los institutos participantes en el "Guillermo García Huidobro" fue la siguiente: SERIE MASCULINA, 1° Stade Francés 296 puntos; 2° Atlético Santiago 176; 3° U. de Chile, 732; 4° Manquehue 124,5; 5° Estadio Italiano 52; 6° Escuela Militar 32,5; 7° Colo Colo 29; 8° Royal 27; 9° U. Técnica del E. 24; 10° Aviación 19; 11° U. Católica 13; 12° Suplementeros 5; 13° Español Talca 4; 14° Panamericano 3,5.

PUNTAJE GENERAL FEMENINO.— 1° Stade Francés 211,5 puntos; 2° U. de Chile 92; 3° Atlético Santiago 84; 4° Estadio Italiano 80; 5° Manquehue 77; U. Católica 37; 7° Viña del Mar 29; 8° U. Técnica del E. 15,5; 9° Estadio Italiano 7; 9° Arica 7; 11° Colo Colo 4.

Victor Ríos "mandó" en los 800 y 1.500 metros. En esta última prueba hizo una buena marca: 3.49'.9.

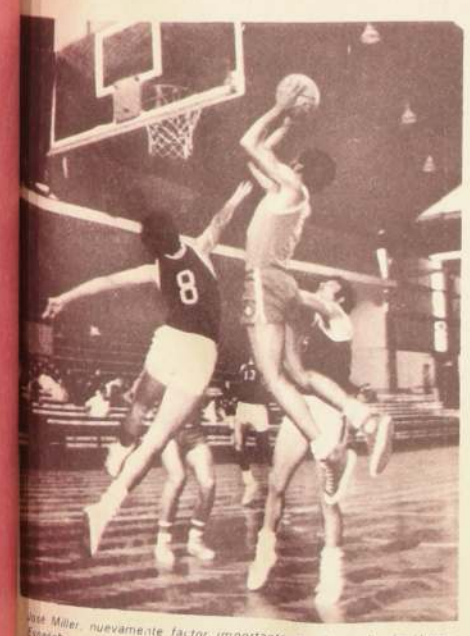

José Miller, nuevamente factor importante en el triunfo de Unión Española.

Oscar Rodríguez, mejorando su técnica. Se quedó en 1,90 metros.

Básquetbol en Valparaíso:

POR 80 A 62 SE IMPUSO UNION SOBRE WANDERERS

Unión Española, utilizando solamente al bancario Pedro Alastuey como refuerzo, superó en "su casa" a Wanderers, de Valparaíso, por 80 puntos contra 62, en un duelo cestero que se transformó en la máxima atracción del deporte porteño.

El representativo hispano, con un juego basado en el quiebre rápido y con una defensa individual que superó con mucho a la de su rival, logró, corridos los primeros 20 minutos, una superioridad de 49 a 28 y marcador que, de no haber "soltado" su juego en el tiempo complementario, podía haberle otorgado una goleada muy superior.

El elenco de Germán Correa, en todo caso, demostró, una vez más, que se mantiene en el primer lugar del cesto nacional como equipo y que, como siempre será muy difícil arrebatarle el cetro del próximo campeonato metropolitano.

Wanderers, pese a los refuerzos, Jorge Ferrari, Eduardo Hase y Víctor Bahamondes, nada pudo hacer por evitar el marcador y tuvo que conformarse con caer frente al gigante capitalino.

UNION ESPAÑOLA: Miller, 16; Arizmendi, 22; Skonic, 5; Schulz, 19; Alastuey, 12; Ferrer, 2, y Figueroa, 4.

WANDERERS: Ferrari, 10; Lanell, 4; Haye, 13; Bahamondes, 21; Rolland, 4; Devoto, 4, y Perea, 6.

Kittsteiner:

"PREFIERO SER ATLETA"...

Andrea Wilke fue cuarta en el lanzamiento del disco con un intento de 33 metros y fracción.

Por ser dirigente le impiden competir. Por lo tanto, renunciará a su calidad de tal.

La medida sorprendió al mismo Leonardo Kittsteiner. "Un dirigente no puede participar y por lo tanto se le descalifica". Esa fue la sentencia de los jueces de la prueba.

¿Por qué esta determinación? Le consultamos a Kittsteiner y el respondió que "me dijeron que los reglamentos estipulaban eso. Yo no sé de que reglamento se trata. Esto lo trataremos en la Federación, pero hay una cosa bien clara: SI ME IMPIDEN COMPETIR, RENUNCIARE COMO DIRIGENTE".

Rodolfo Lopez, director de la Federación, señaló que "en verdad existe un artículo en nuestra reglamentación que impide la actuación de directivos. Claro que, debo destacar, que nuestros reglamentos están pasados de moda, obsoletos".

Torneo "García Huidobro":

OMAR FAHUAS "VOLO" EN LOS 200 Y 400 METROS

Buen rendimiento del velocista de la "U". Víctor Ríos y Miriam Gajardo dieron brillo a sus pruebas.

Omar Fahuas, mejoró su marca, en los 400 planos de 49'.1 a 48'.3.

El velocista de Universidad de Chile OMAR FAHUAS, el mediofondista de Stade Francais VICTOR RIOS y la saltadora del mismo club MIRIAM GAJARDO fueron los atletas que lograron marcas de mayor relieve técnico en el tradicional certamen atlético "Guillermo García Huidobro" que finalizó al mediodía de ayer en la pista del Estadio Nacional.

Los tres competidores apuraron los relojes e hicieron que la huincha "cediera" algunos centímetros más. Omar Fahuas sorprendió con su triunfo en los 400 metros planos con 48'.1, su mejor rendimiento personal en la prueba (tenía 49'.1). Además repitió en los 200 metros con 22", superando a Rafael Edwards, Cristián Belloy y a Franco Bozzo. Por último, remató la posta de la "U" (4x400) en excelente forma para darle el triunfo a la cuarteta azul que de paso batió el record del club que pertenecía a Ramis, Martín, Gaona y Guzmán con 1'22"5 desde hace más de veinte años. La nueva plusmarca de 1'21"1 pertenece a las piernas de Martín Brown, Cristián Belloy, Rafael Edwards y Omar Fahuas.

También hablábamos de Víctor Ríos. Hizo una carrera notable en los 1.500 metros y anotó 1'49"9, marca que no lograba hace por lo menos dos años. Este cronos es de real valía a nivel continental. Cabe recordar que en el Torneo Sudamericano el ganador de esta prueba puso 1'48"8 (Jose González de Venezuela) y el segundo 3'51"2 (Darcy Leao de Brasil). O sea, que con el registro de ayer, Ríos habría sido segundo. También realizó una buena carrera en los 800 metros. Cubrió la distancia en 1'52"8.

Por último, Miriam Gajardo fue otra de las notas gratas. Volvió a mejorar el record nacional en el salto largo, categoría intermedia, con un brinco de 5,12 metros. Ya la semana pasada había conseguido nueva plusmarca con 5,28 metros. Y esta vez superó en cuatro centímetros ese logro.

4,25 METROS EN GARROCHA

Fernando Hoces, pese a sus deficiencias técnicas, superó los 4,25 metros y luego intentó los 4,40 sin éxito. Con el implemento que posee debería pasar fácil los 4,50 metros. Sin embargo, por ahora no puede, pues le falta velocidad y porque es lento en el trabajo de inversión del cuerpo.

El otro especialista con condiciones en la modalidad, Cristian Raab, mejoró una barbaridad en relación a anteriores presentaciones. Se vio con más confianza. Corrigió su carrera de impulso (la hizo más larga). Le está faltando saltar más seguido. Con más competencias debiera mejorar rápidamente.

RESULTADOS GENERALES

400 Mts. Vallas VARONES FINAL.

1.- Alfredo Guzmán S. Francés 55.6; 2.- Hugo Vicuña, E. Italiano 57.8; 3.- Martín Brown U. Chile, 58.7.

200 Mts. Planos VARONES.

1a. Serie.

1° Franco Bozzo, E. Italiano, 23.0.2; Santiago Gordón, S. Francés 23.4; 3° Cristián Belley, U. de Chile, 23.4.

2a. Serie.

1.- Rafael Edwards U. Chile 22.2; 2.- Omar Fahuas U. Chile 22.3; 3.- Max Thierman Manquehue 22.8.

3a. Serie.

1.- Rodrigo Mena Militar 23.6; 2.- Reinaldo Foxon Panamerica 23.8; 3.- Rubén Orellana UTE 23.9.

4a. Serie.

1.- Cristián Bernales Manquehue 23.9; 2.- Jaime Girardi Militar 24.1; 3.- Benito Bossa Panamerica 24.2.

100 Mts. Vallas DAMAS.

1a. Serie.

1.- Mariela Avendaño U. Chile 17.3; 2.- Cecilia Grez A. Stgo. 17.3; 3.- Ximena Grove E. Italiano 17.6.

2a. Serie.

1.- Ursula Tilly Manquehue 18.4; 2.- Janet Meléndez UTE 18.6; 3.- Cecilia Cruz UC 18.7.

Segunda Etapa.

1.500 Mts. Planos DAMAS FINAL.

1.- Rosa Gutiérrez A. Stgo. 5.17.0; 2.- Angélica Díaz UTE 5.28.7; 3.- Alexandra Rivas UC 5.33.0.

800 Mts. Planos VARONES FINAL.

1.- Víctor Ríos S. Francés 1.52.8; 2.- Claudio Muñoz Stgo. 1.54.9; 3.- Ricardo Bossa E. Francés 1.55.5.

200 Mts. Planos VARONES FINAL.

1.- Omar Fahuas U. Chile 22.0; 2.- Rafael Edwards U. Chile 22.1; 3.- Cristián Belley U. Chile 22.7.

LANZAMIENTO BALA VARONES.

1.- Joaquín Pérez S. Francés 14.16; 2.- Gerardo Smitmann, S. Francés, 13.30; 3° Fernando Morales, Manquehue, 13.22.

200 Mts. Planos DAMAS FINAL.

1.- Victoria Roa S. Francés 25.4; 2.- Teresa Sanfurgo S. Francés 26.3; 3.- Paz Avalos E. Italiano 26.3.

LANZAMIENTO DARDO DAMAS.

1.- Verónica Díaz S. Francés 38.90; 2.- Asunción Figueroa U. Chile 36.48; 3.- Rosa Chamorro Arica 33.44.

5.000 Mts. Planos Varones

1° Osvaldo Cornejo, Colo Colo 15.48.9; 2° Octavio O'Neil, Royal 16.03.6; 3° Fernando Muñoz, S. Francais 16.03.8.

100 Mts. Vallas Damas

1° Marcela Avendaño, B. Chile 16.7; 2° Cecilia Grez, Stgo. 17.4; 3° María Macauliffe, E. Español 17.6.

Posta 4x400 Damas

1° Stade Francais 4.04.9; 2° E. Italiano 4.06.7; 3° U. de Chile 4.12.2.

Salto Alto Varones

1° Oscar Rodríguez, S. Francais 1.90; 2° Alfredo Silva, Manquehue 1.85; 3° Patricio Goycolea, S. Francés 1.80.

Lanzamiento Martillo Varones

1° Humberto Cáceres, Stgo. 49.76; 2° Rodolfo Vargas, Stgo. 43.64; 3° Carlos Blumenfeldt, Stgo. 43.84.

Salto Triple Varones

1° Erwin Hahn, S. Francés 13.71; 2° José Cejas, Stgo. 13.40; 3° Bernardo Grubier, Manquehue 13.23.

Posta 4x400 Varones

1° U. de Chile 32.11, 3.21.1; 2° S. Francés, 32.22, 3.22.2; 3° A. Santiago, 32.29, 3.22.9.

Lanzamiento Disco Damas

1° Myriam Yutronic, S. Francés 43.28; 2° Verónica Díaz, S. Francés 34.50; 3° Luisa Tapia, Stgo. 34.36.

Patín-Hockey

5 x 4 SUPERO LEON PRADO A CICLON

Cinco goles por cuatro venció León Prado a Ciclón de Viña del Mar, en el principal cotejo de la reunión de patín-hockey efectuada ayer, en la cancha de los "pradinos". En realidad, la cuenta final del partido no respondió muy exactamente a lo que aconteció en la cancha, donde incuestionablemente fue superior el elenco capitalino.

Esta superioridad de juego, fundada especialmente en el buen accionar de Sandro Pifferi, se diluyó un poco en el primer período, para acentuarse notablemente en el segundo. En esta etapa del match, León Prado impuso su mayor cohesión y, por sobre todo, la agresividad de su ataque, hasta adjudicarse la victoria.

Equipos.- Los cuadros alinearon así: León Prado: Jorge Andreu, Antonio Aguila, Sandro Pifferi, Pedro Eraña, Marco Gracia, Osvaldo Cordero y Eduardo Riveros. Ciclón de Viña del Mar: Gustavo Sepúlveda, Raúl Lara, Carlos Araya, Patricio Lara, Mario Garay, Miguel Rojas, Patricio Ahumada y Sergio Ahumada.

SEMI-FONDO

En el partido de semi-fondo, Audax Italiano, en una buena faena, superó a Estudiantil, seis goles por 3. La mayor armonía colectiva del elenco itálico, sumada a la experiencia muy reconocida de Alfonso y Mario Finalterri, conformaron un "cuadro" insuperable para Estudiantil que, no obstante el pundonor con que luchó, terminó por caer sin objeción alguna.

Equipos.- El match lo arbitró Carlos Espinoza, y los rivales formaron así: Audax Italiano: Rigoberto Campusano, Juan Jeffes, Alfonso Finalterri, Mario Finalterri, Dagoberto Silva, Ricardo Nardiro y Osvaldo Barra.- Estudiantil: Gerardo Sánchez, Bernardo Arancet, Pablo Aguilera, Eduardo Cordero, Rolando Pabst y Alejandro Becerra.

PRELIMINAR

En el match preliminar de la reunión, el elenco juvenil de Estudiantil de León Prado superó al representativo de la misma categoría de Audax Italiano por la concluyente cuenta de 10 goles a 6. Los equipos alinearon así: Estudiantil: Claudio Machuca, Marcelo Rodríguez, Jorge Sánchez, Víctor Alvarez, Jaime Morales, José Valbuena y Marcelo Cugniet.- Audax Italiano: Miguel Soto, Sady Yevenes, Juan Maneres, Cristián Yevenes, Ricardo Parada, José Ayala y Raúl Gálvez.

En el semi-fondo de la velada de patín-hockey, Audax Italiano superó a Estudiantil, 6 goles por 3, luego de un cotejo rápido y de acciones violentas. En el grabado, una carga de Estudiantil, la anula Alfonso Finalterri, como siempre gran figura del cuadro italiano.

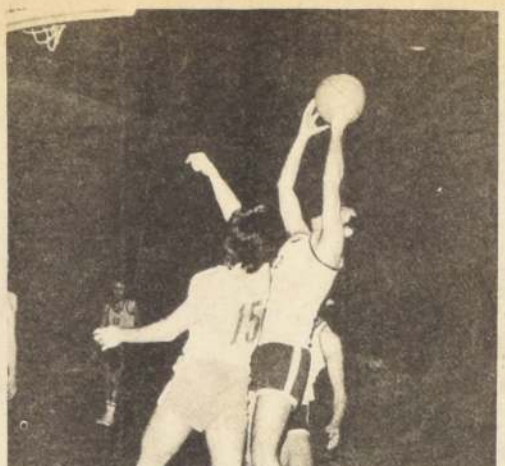

Víctor Arancibia, de Economía, trata de encestar, bloqueado por Héctor Barrios, de la UC. El doble, en todo caso, quedó en poder de los laicos.

Básquetbol Universitario

ECONOMIA SIGUE CAMINO AL TITULO

Sin mayores problemas superó a Universidad Católica por 71 a 53.

El quinteto de la Escuela de Economía de la Universidad de Chile, al superar por 71 puntos contra 53 al representativo "A" de la Universidad Católica, mantiene intactas sus pretensiones al título del Campeonato Oficial de Básquetbol que organiza la Asociación Universitaria de esta disciplina.

El partido fue el único válido por la categoría de Honor efectuado en la última fecha de este certamen y sorprendió a todos con un desarrollo ágil y rico en técnica y fundamentos.

Pilares del triunfo de economía fueron Rolando Durán y Rafael Reuch, cesteros que anotaron un total de 23 y 18 puntos respectivamente, tarea en la que ayudó también Víctor Contreras, especialista que aparte de bloquear y "robar", faceta en la que lo acompañaron perfectamente el propio Reuch y Fernando Ramírez, contribuyó al triunfo con otros ocho tantos.

Por Universidad Católica, en tanto, "trataron" de evitar la goleada Juan Ignacio Bascuñán y Carlos García, quienes en total anotaron 30 puntos y lograron, al menos

Campeonato de Rugby

LO BUENO, COUNTRY CLUB LO MALO, LOS ARBITROS

Mientras en La Dehesa, Country superaba merecidamente a Old Boys, en el Santa Rosa la UC y la U "murieron" esperando al juez oficial.

Algo insólito en el Campeonato Metropolitano de Rugby: no llegó el árbitro al Estadio Santa Rosa de Las Condes y las quincenas de Universidad Católica y Universidad de Chile se quedaron "con las ganas" de jugar.

Pocas veces ocurre pero el Sábado fue así: un partido menos, una falla en la organización... y una posible sanción.

Felizmente para los adeptos de esta disciplina no todo se centró en el campo cruzado y es así como muchos fueron los que "partieron" a La Dehesa a aplaudir los encuentros entre Country Club y Old Boys y San Andrés con UC de Valparaíso.

Y allí el preliminar otorgó un merecido triunfo al conjunto de Country por 31 puntos, contra 25, en un match en el que Old Boys demostró una vez más que no tiene "la fuerza" suficiente como para oponer mediana resistencia a un equipo armado y de ritmo como el de Country, elenco que pudo haber conseguido una superioridad mayor de no haber lucido en el primer tiempo un accionar flojo y un tanto desincronizado, que, pese a todo, le otorgó una superioridad parcial de 15 contra 13.

Y en el otro match San Andrés se adjudicó los puntos al superar a una UC porteña que no mostró lo lucido en anteriores campañas y que se conformó con "evitar" una goleada mayor.

Andrea Torres y Gabriela Pedemonte, desde la lanzada, imponen su estilo. Al momento de tocar un merecido primero y segundo lugar en los 50 metros libres para Infantiles B.

Control de Natación

DUELO GUERRA-SOLAR Y RANCAGUA, LO MEJOR

Los 100 metros pecho quedaron en poder de Manfredo Guerra, pero Alex Solar demostró que "tiene la obligación" de mejorar.

La Asociación de Rancagua, la grata sorpresa.

Tal como se esperaba toda la atención del control de natación que para los estilos libre y pecho organizó ALCON en la piscina escolar, se centró en el duelo que, en la prueba de 100 metros pecho, debían protagonizar el internacional Manfredo Guerra y Alex Solar, nadador este último que en tres oportunidades a lo largo de la temporada ha bajado la marca record juvenil.

La prueba fue una de las últimas de la jornada y, aún cuando el triunfo fue para Guerra, con 1.14.6, el crono establecido por Solar superó con mucho lo esperado, ya que su marca de 1.15.4 baja aún más el registro que para esa distancia existía en categoría Juvenil B.

El joven representante del Stade Francés, en todo caso, demostró que muy pronto estará en condiciones de "apurar" al máximo al único líder de esta especialidad, y quizás, superar sus propios registros. Todo dependerá ahora de su entrega a la labor que hábilmente desarrolla con el, Juan Carlos Rojas, conocido técnico de la natación chilena y forjador de muchas grandes figuras.

EL CONTROL

Aparte de la prueba mencionada, destacó también en esta oportunidad lo mostrado por la Asociación de Rancagua, representativo que, por intermedio de Elizabeth Robledo, Carlos Herrera y Sandra Abarca demostró a todos que la natación de esa ciudad se supera día a día y que puede, en un futuro bastante próximo, disputarle los títulos mano a mano a las agrupaciones metropolitanas.

Otros nombres que merecen destacarse son Alejandro Montalván, defensor de la UC que marcó 1.24.9 en los 100 pecho para Juveniles "A"; Ana María Maldonado, también de la UC y nadadora que cronometró 1.15.6 en los mismos metros estilo libre; Andrea Torres y Enrique Ragazzone, ganadores de los 50 metros libres infantiles "B" con 0.35.4 y 0.34.6 respectivamente; los menores Sandra Abarca y Max Ruffat, ganadores de los 25 metros pecho con 0.25.6 y 0.27.8, fíjese que la marca establecida por la representante de Rancagua es menor que la del nadador de Stadio Italiano- y finalmente la de Beatriz Meneses, representante cruzada que estableció 1.27.6, crono que siguió Claudia Guerra con 1.32.2.

Con estas marcas, en definitiva, la natación metropolitana demuestra que no descansa y que, por el contrario, trabaja arduamente en pro de mejores cronos para la temporada veraniega, con el gran apoyo que significa el saber que, en provincias, también se persigue la misma meta.

Se largan los 100 metros pecho y el público espera impaciente el resultado. A la postre, nuevamente Manfredo Guerra resultó primero, pero Alex Solar demostró que es rival de peligro.

COMPAÑIA CHILENA DE ELECTRICIDAD S.A.

Han sido designados Directores de esta Compañía, en representación de las acciones de la Serie B, el Contralmirante don Ricardo León Falcone, el Coronel don Jorge Araos Ibáñez, el General (R) don Elías Ducaud Ugarte, y los señores Heriberto Figueroa Galecio, Guillermo Grebe Parodi, Oscar Morel Morel, Andrés Poch Wustlicht y Rafael Riesco Bernales.

Santiago, agosto de 1974.

HOTELERA NACIONAL S. A. HONSA

JUNTA EXTRAORDINARIA DE ACCIONISTAS

El Directorio de esta Sociedad acordó citar a los señores accionistas a Junta General Extraordinaria para el día 20 de agosto de 1974, a las 17 hrs., en el local social de José Miguel de la Barra N° 433, segundo piso. La reunión tendrá por objeto: Modificar la fecha de Balance de la Sociedad del 31 de diciembre de cada año al 30 de junio.

CIERRE DE REGISTRO DE ACCIONISTAS

Para los efectos de celebrar la Junta General Extraordinaria, el Registro de Accionistas permanecerá cerrado desde el 12 al 20 de agosto, ambas fechas inclusive.

Eugenio Fischer Villalón
Vicepresidente

Pablo Sahli Natermann
Gerente General

Conducta antideportiva:

DESCALIFICADO NASTASE

WASHINGTON, 11, (DPA).— El rumano Ilie Nastase fue "eliminado" anoche por el árbitro del Campeonato Internacional de Tenis de Indianápolis por protestar antideportivamente sus decisiones durante el encuentro con el mexicano Paul Ramírez, que iba ganando por 7-5 y 5-5. En otros partidos de cuartos de final, Jimmy Connors (EE.UU.) se impuso a Onny Parun (Nueva Zelanda) por 6-3 y 6-2, el español Manuel Orantes al Argentino Guillermo Vilas (6-1 y 6-3) y el sueco Bjoern Berg al norteamericano Brian Gottfried por 6-3, 3-6 y 6-2.

Levantamiento de pesas

6 RECORDS DE CHILE

Mario Olivares sigue superándose y estableciendo marcas de gran categoría.

En el Gimnasio del Liceo Lastarria, se cumplió el sábado recién pasado, una competencia de control de levantamiento de pesas, dispuesto por la Federación de esta especialidad deportiva.

La nota destacada de control la constituyó la calidad de los registros, de los cuales hubo nada menos que seis records de Chile. Así ocurrió en la categoría pluma, en la cual, el competidor de Santiago, Alejandro Munizaga estableció la plusmarca nacional en envión (cuarto intento) con 85 kilos señalando 95 para el arranque y 173,5 en la suma total. La prueba la ganó Eduardo Pérez, también de Santiago con un total de 180 kilos y 81 para el envión y 102, 5 para el arranque.

También se batió el registro nacional, en la categoría mediano juvenil, a través de Mario Olivares de Santiago, quien en el cuarto intentó estableció 85 kilos para el envión. El excelente levantador santiaguino superó también el record chileno en arranque con 122,5 y lo mismo en el total con 207,5 kilos.

Mario Olivares: Sigue batiendo registros nacionales.

Jaime Olivet de Santiago, ganó la categoría liviano juvenil con las cifras de 70 kilos para el envión, 80 para el arranque y 150 para el cómputo total.

En la categoría ligero pesado, Luis Muraro, superó dos records chilenos en arranque con 137,5 kilos y en el total con 242,5. En envión su marca fue de 105 kilos.

Roberto Olguín ganó la categoría medio pesado con 100 en envión, 110 en arranque y 210 en la suma total. En la categoría super pesado, el, ganador fue Carlos Olguín que estableció 75 para el envión, 102,5 para el arranque y 177,5 para el total.

El 31 de agosto en curso se efectuará un nuevo control, en la categoría juvenil, cuyo objetivo es designar al equipo que representará a Chile en el Campeonato Sud Americano que se efectuará en octubre en Venezuela.

Hasta el momento y por los registros que ha cumplido, está prácticamente designado Mario Olivares, que sin duda es la mejor figura chilena.

en los primeros ... efectuar un juego ... que no hizo variar ... ca un marcador ... tado en favor de ... mia.

Arbitraron Gerardo ... jal y Agüido Espinoza.

LOS PRELIMINARES

En los primeros ... dos, en tanto, los ... correspondieron a ... Artes y a "U" 67. ... tos que superaron ... damente a Letras ... tal respectivamente.

El encuentro más ... sante de ambos ... protagonizado por ... 67 y Dental, en ... en el que "los viejos" ... por intermedio de ... Urzúa, Manolo M... Jaime Carrasco ... aduéñaron del ... demostraron ... que, cuando se ... gar, sólo basta ... disciplina, ... tos, y, por sobre ... responsabilidad.

Liga Nacional de Pimpón

COLO COLO-U... UN NUEVO EMP...

Se repite ... mismo marc... del Campe... de Santia... igualdad a 5 ... tos.

Los pimponistas de C... Unión Española repitieron ... Torneo de la Liga Na... empate del Campeo... Santiago. Tal como ... oportunidad, esta vez ... a 5 puntos. El encuen... en el gimnasio de ... tuvo su cuota ... cuando en el último ... pareja colocolina ... Ricardo Muñoz y Ju... logró emparejar el ... derrotar al binomio ... Mateluna-Carlos ... 12, 15-21 y 21-11.

Colo Colo logró ... ventaja de 3-1 cuando ... jugado cuatro ... González y Gustavo ... derrotaron a José ... González en la ... confrontación 21-17, 1... 18. A continuación ... González ganó a ... Mateluna 21-12, 15-21 ... imponiendo su mayor ... ataque. Luego los roj... el primer punto cuando ... González aventajó a ... Muñoz 21-12 y 21-11. ... Salazar logró el 3-1 ... José Farías, que se ... bajo, 21-9 y 14-21 y 2...

El resultado de los ... partidos fue el siguiente: ... Pérez (UE) ganó a Juan ... 22-24, 21-14 y 21-... González a José Farías ... 21-19; José González ... Juan Moncada 22-20, ... 21-14; Renato Mateluna ... Gustavo Salazar 22-20; ... Carlos Pérez (UE) a ... Muñoz 21-10 y 21-11.

En otro encuentro de ... fecha de la Liga Nacional ... co derrotó a Lautaro 6-3.

Javier González, ... lor en el equipo ... Colo, que volvió a ... tar con Unión Es...

iclismo:

PEDRO AGUILERA, UN ASTRO EN TORNEO DE "CARTEROS"

El joven representante del Club Chacabuco se adjudicó la prueba de fondo del programa pedalero con un tiempo de 1 hora 40' 48" para los 68.750 kms.

El representante del club Chacabuco, Pedro Aguilera, fue extraordinario ganador de la segunda fecha del ciclismo metropolitano, torneo que se cumplió en la mañana de ayer en la pista interior del Parque O'Higgins, bajo la organización del club Carteros y el auspicio de Ciclos Cóndor.

El vencedor que cumplió una formidable actuación a través de las 25 vueltas que tuvo el circuito cubrió la difícil distancia de 68.750 kms. en el tiempo de 1 hora 40 minutos 48 segundos, superando holgadamente a Mario Bretti, que se ubicó en segunda posición y Rafael Aravena que fue tercero.

LA CARRERA

Con el aceptable número de 14 corredores se dio la partida a la prueba de fondo que iniciaba la competencia a un fuerte ritmo, como que ya en el segundo, como se colocaba el mejor en el circuito para el tramo de 2.750 metros con un crono de 3'51", y fue correspondió al joven valor de Carteros, Jaime Rojas.

Después las vueltas se fueron sucediendo sin mayores novedades, hasta que se llegó a la 12 donde intentaron con se suerte una escapada, Pedro Aguilera, Richard Tormen y Mario Bretti, que copaban con paso firme las vueltas siguientes hasta la 16, donde fueron alcanzados por Rafael Aravena del Green Cross, Hugo Rubio de Deportivo Italianes, Claudio Tapia de Bata y Carlos Marmié de Chacabuco.

AGUILERA A LO CRACK

Con el trabajo en conjunto de los siete hombres, fueron fracasando los intentos del grupo por darle alcance, a pesar que fueron muchos los que se jugaron su chance en busca de los puntos.

Pero si en el peloton había guerra, no hay dudas que lo mejor estaba en la cabeza. Por la información del circuito y lo reducido del kilometraje, ya a la altura de la 20 vuelta se visualizaba un seguro ganador en la figura de Tormen, que con sus condiciones de buen velocista podía tener mayor problema con sus eventuales compañeros de escapada, si se llegaba en un grupo.

Aquí fue donde apareció en toda su estatura de crack, Pedro Aguilera. Consciente del peligro que representaba el corredor de la Santiago, lo llevó a un ritmo que sin lugar a dudas tampoco para sus pretensiones resultaban un riesgo, como para desprenderlo del grupo de escapada, dejarlo a la vista de los perseguidores, para enseguida "picar" velozmente, dejando de rueda y reincorporándose en gran faena al frente de la prueba. Pero si este accionar provocó el aplauso del numeroso público que siguió las alternativas del torneo, aún faltaba por verse la parte culminante de la brillante actuación de Pedro Aguilera. En el penúltimo giro, salió decididamente en procura de una ventaja que lo pusiera a cubierto de cualquier contratiempo y con un pedaleo seguro, firme y rendidor, fue poniendo un claro entre él y sus adversarios los que fueron impotentes para contrarrestar la formidable embestida del chacabucano que con este alarde de capacidad cruzó la meta con sus brazos en alto y a mucha distancia de su más cercano perseguidor que fue Mario Bretti de Carteros que remató en el segundo lugar a 25", quien superó en el embalaje a Rafael Aravena y Carlos Marmié que en este orden lo precedieron en la llegada.

BUEN SALDO DEJA EL TORNEO DE CARTEROS

Esta segunda fecha que nuevamente contó con la organización del club Carteros, mostró una perfecta sincronización en la realización de todas las competencias de las categorías bajas, dando lugar a nuevos triunfos para Nelson Cruz de Colo Colo en Infantil, Patricio Meirone, del Cóndor en Juveniles, Alberto Carrillo en Cuarta Categoría y Mariano Zauhosa en corredores no afiliados.

Y en la prueba de fondo, como está dicho un vencedor de gran calidad en Pedro Aguilera, sin lugar a dudas la mejor figura del torneo.

Stadio Italiano dio una "clase magistral" de vóleibol al vencer a Unión Española en sets seguidos 15-4, 15-8 y 15-0, en partido correspondiente a la categoría Varones Honor. El equipo itálico, que ayer partió a Argentina para participar en un Torneo Internacional, tuvo en Hugo Grisanti, a su mejor jugador en la doble función de armador y pegador.

Los unionistas fueron sorprendidos por el gran poder ofensivo de sus vencedores. Prácticamente, no supieron como bloquear. De repente se producía la levantada larga o bien la levantada corta o "expreso". Ante esta variedad (también hubo celebradas levantadas hacia atrás), la defensa de los rojos se hizo estéril. Sin bloqueo, la recepción se les hizo muy difícil. Y en poco más de 50 minutos cedieron ante el mayor poderío rival.

En Stadio Italiano, notable actuación de Hugo Grisanti. Mostró todos sus recursos ya sea pegando o bien en el armado de juego. "Clavó" algunos remaches con una violencia poco común en nuestro medio. Fue bien secundado por Carlos Fazzoni, Roberto Gianini, Osvaldo Miranda, Misael Ferrari y Pablo Schuster.

Unión Española no encontró como armarse y cayó, pese al esfuerzo de sus integrantes, en sets consecutivos. Jugaron por los rojos Guillermo Torres, Nelson Vidal, Jorge Serón, Daniel Vegas, Rubén Schindler y Carlos del Valle. Arbitró Raúl Sierra y Bernardita Pizarro.

Y EN DAMAS...

Manuel de Salas con algunas innovaciones tácticas, superó a Unión Española 15-7, 15-10 y 15-6. Como las unionistas no tienen rematadoras y gran parte de su ataque lo basan en colocadas de pelota, el DT Hernán Duarte hizo jugar al 6 adentro, para evitar de esta manera que la única arma ofensiva adversaria diera resultados positivos.

Por las "liceanas" actuaron Isabel Farga, Carola Hernández, Alejandra Rojas, Ana María Barón, Lucía Grimalt, Katta Alonso, Gloria Cordal y Silvana Cristino. Mientras que por Unión lo hicieron: Javiera Cabello, Gloria Larrañaga, Monserrat Serón, Cecilia Millas, Alicia Villalobos y Luciana Ciudad.

Stadio ganó a Unión:

"ROMPIENDO" LA RED...

● Destacada actuación de los itálicos. Ayer partieron hacia Argentina para participar en el Torneo Internacional de Rosario.

Sesenta y cinco competidores fueron de la partida en la prueba de fondo de la segunda fecha del ciclismo metropolitano, que se corrió en la elipse interior del Parque O'Higgins. En la primera vuelta, marcha a la cabeza del grupo Justiniano Vizcay de Bata.

RESULTADOS GENERALES

CATEGORIA INFANTIL 5.500 metros

1.- Nelson Cruz, Colo-Colo, 9' 16"
2.- Raúl Bretti, Carteros
3.- Julio Cardemil, Q. Normal

CATEGORIA JUVENILES 11.000 metros. TIEMPO 17' 44".

1.- Patricio Meirone, Cóndor, Tiempo
2.- Bernardo Saavedra, Green Cross
3.- Jaime Rubio, Horizonte de San Antonio
4.- Guillermo Zúñiga, Green Cross

CATEGORIA INTERMEDIA 19.250 METROS TIEMPO 31' 23' 5/10.

1.- Ricardo Bretti, Carteros
2.- Samuel Del Valle, Centenario
3.- Rafael Moris, Green Cross
4.- Guillermo Astorga, Bata

CUARTA CATEGORIA 24.750 metros, TIEMPO 39' 8".

1.- Alberto Carrillo, Carteros
2.- Jaime Araya, Chacabuco
3.- Antonio Labarca, Quinta Normal
4.- René Araya, Iberico

PRUEBA PARA NO AFILIADOS, de 12 a 14 AÑOS

1.- Mariano Zauhosa
2.- Leonardo del Valle
3.- Sergio Mora
4.- Gustavo Mardiles
5.- Franco Meneses

TODO COMPETIDOR 68.750 METROS TIEMPO 1 HORA 40' 48"

1.- Pedro Aguilera, Chacabuco
2.- Mario Bretti, Carteros
3.- Rafael Aravena, Green Cross
4.- Carlos Marmie, Chacabuco
5.- Claudio Tapia, Bata
6.- Hugo Rubio, Punta Arenas
7.- David Rojas, Carteros
8.- Antonio Sarmiento, Green Cross.
9.- Leonardo Moreno, Chacabuco
10.- Delfo Naveas, Chacabuco

TERCERA CATEGORIA

1.- Carlos Marmie, Chacabuco
2.- David Rojas, Carteros
3.- Antonio Sarmiento, Green Cross

LA MEJOR VUELTA 3' 51".

GANADORES DE LA 5a. FECHA

Damas Juveniles: U. de Chile "A" 3-U. de Chile "B" 0, Barrancas 3, Maccabi 0; Universidad Católica 3, Stadio Italiano 0; Polpaico 3, Universidad Técnica 1; Ymca de Santiago 3, Manquehue 2; Ymca de San Bernardo 3, San Juan 1; Manuel de Salas 3, Unión Española 0. **Varones Juveniles**: Maccabi 3, Salvador 1; Universidad de Chile 3, Escuela Militar 0; Barrancas 3, Excelsior 0; Polpaico 3, Banco Central 0; Manuel de Salas 3, Ymca de Santiago 0; Manquehue 3, Antumapu 0; Universidad Católica "B" 3, Ymca San Bernardo "B" 1. **Varones Honor**: Universidad Católica 3, Maccabi 0; Escuela Militar 3, Sirio 0; Manuel de Salas 3, Universidad de Chile 0; Vida Sana 3, Universidad Técnica 0; Ymca San Bernardo 3, Banco Central 0. **Damas Honor**: Stadio Italiano 3, Antumapu 0; Manquehue 3, Universidad Técnica 2. **Damas Infantiles**: Barrancas 2, Stadio Italiano 0.

EL JUEVES: MOTO CROSS EN CHENA

El próximo jueves 15, en el circuito de los cerros Chena, se disputará la sexta fecha del Campeonato Nacional de Motocross.

En esta oportunidad, se estrenará el partidor automático que será una de las novedades que se utilizarán en el primer Campeonato Panamericano de esta especialidad deportiva, fijado para los días 15 y 18 de septiembre, en el citado escenario.

La Federación de Motociclismo tiene en este momento 28 pilotos preseleccionados para el Panamericano, los cuales actuarán el jueves en Lo Chena. Como se sabe, de este plantel quedarán 10 elementos para la selección, 6 titulares y 4 reservas.

Por el momento, tienen el puesto prácticamente asegurado el puntero de la clasificación Erhard Kausel, de Unión Española, además de los pilotos que le siguen en el puntaje, Gabriel Labbe, de San Antonio y Eduardo Mirellis, también de Unión Española. Los restantes lugares deberán ser disputados, entre otros, por los corredores Kurt Horta, Vicenzo Caserino, Mauricio Peralta, Jorge Herrera y Fernando Figueroa.

Por las razones anteriores, esta sexta fecha del Campeonato Nacional se considera como una preparatoria del Campeonato Panamericano de Moto cross.

Erhard Kausel: practicamente asegurada su participación en el Panamericano de Motocross.

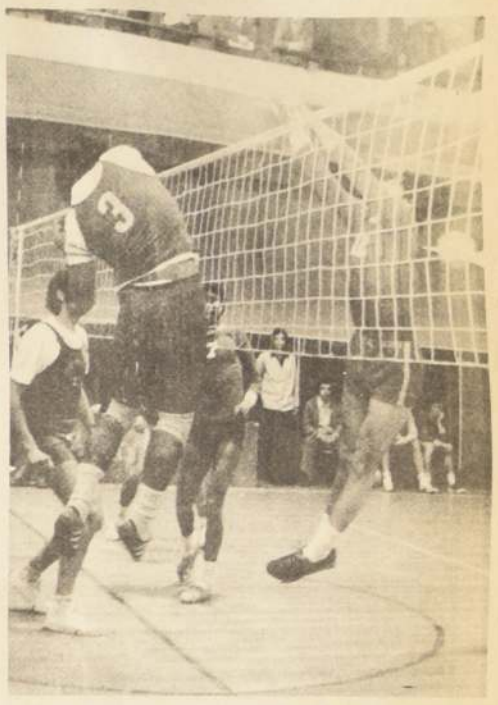

Violento remache de Carlos Frazzoni que vence la defensa de Jorge Serón. Brillante triunfo consiguió Stadio Italiano. Y sigue puntero junto a Manuel de Salas y UC, que también ganaron.

CAJA DE PREVISION DE EMPLEADOS PARTICULARES

CALENDARIO DE PAGO A PENSIONADOS AGOSTO DE 1974.

	Desde Nº	Hasta Nº
Lunes 19 de Agosto	1	al 11000
Martes 20 de Agosto	11001	al 16500
Miércoles 21 de Agosto	16501	al 23000
Jueves 22 de Agosto	23001	al 29500
Viernes 23 de Agosto	29501	al 37000
Lunes 26 de Agosto	37001	al 42500
Martes 27 de Agosto	42501	al 47500
Miércoles 28 de Agosto	47501	al 51500
Jueves 29 de Agosto	51501	al 55000
Viernes 30 de Agosto	55001	adelante

Depósitos bancarios.- Los depósitos quedarán efectuados para quienes tienen autorizado este sistema el Lunes 19 de Agosto corriente.

VICEPRESIDENTE EJECUTIVO

CORTAS DEL CICLISMO

Muy lamentada fue la ausencia de los cracks de la Asociación de San Bernardo, donde militan Alejandro Urrutia, Luis Alberto Ramírez, Luis Sepúlveda y Carlos Kuschel. La razón de la "im passe" se debió a que Carlos Kuschel, no fue "invitado" a intervenir en esta ocasión, debido a los incidentes que se produjeron durante la disputa del Circuito Providencia. Tanto los dirigentes de la Santiago, como los de San Bernardo creen llegar esta noche a un acuerdo, cuando se reuna el cuerpo de Delegados del instituto metropolitano y determinen si el corredor afectado puede participar en las competencias futuras. Si sale en esta oportunidad "humo blanco", tendremos a los astros de la casaquilla verde en el Circuito O'Higgins.

No hay dudas que el ciclismo está teniendo un gran auge, y no solamente en el nivel competitivo. El numeroso público que llegó ayer hasta la elipse del Parque O'Higgins, donde también se encontraban autoridades de la Dirección de Correos y Telégrafos, así lo demuestran. Entre ellos cabe mencionar a don Julio Vidal Barrios, ejecutivo de la sección Bienestar que se mostraba más que satisfecho por la actuación de sus muchachos. También los corredores de Carteros tuvieron palabras de elogios por las facilidades que han encontrado de parte de Jaime Vilches, el hombre que está haciendo posible la buena campaña de los cracks que defienden los colores de la institución.

El corredor Richard Tormen sigue todavía con problemas de su "pase" al club Cóndor. Parece que Centenario no quiere que deje sus lares y es por eso que ayer nuevamente lució la tricota de la Asociación Santiago lo que en la práctica lo transforma en ciclista "libre".

Leonardo Moreno el excelente pedalero del club Chacabuco, hizo una excelente carrera a pesar que recién viene saliendo de un accidente que lo tuvo tres meses en cama con fractura en la cadera izquierda.

Boxeo amateur:

ACEVEDO GANO A SOTELO EN LA "PRE"

Anteanoche se realizó en el Club México, la velada del Campeonato de Novicios y Preselección al nacional próximo. Los resultados de la correspondiente velada de boxeo amateur fueron los siguientes:

MOSCA: Manuel Canoendo, de Sederap, venció por puntos a Luis Fuentes, de Barrancas.

GALLO: Marcelino Rojas, de Barrancas, ganó por puntos a Ricardo Smith, de Colo Colo.

GALLO: Manuel Labra, de Mademsa, venció a Gabriel Carrasco, de Sederap, por puntos.

PRESELECCION

MOSCA: Guillermo Acevedo de Mademsa, venció por puntos al "mexicano" Luis Sotelo.

Demás está decir que la velada resultó un fracaso a todas luces y que de seguir así, es mejor que Santiago no presente equipo al Nacional. En todo caso la situación tiene remedio, como que el Presidente Hugo Donoso, es un hombre bien inspirado y capaz de arreglar el "entuerto". Así como está actuando con mano dura frente a los indisciplinados y contra los clubes que burlen el reglamento de la Asociación, de la misma manera tomará medidas contra los que saboteen el Campeonato de Novicios y la Preselección de Santiago.

MINISTERIO DE LA VIVIENDA Y URBANISMO

LLAMADO A PROPUESTA PUBLICA CORPORACION DE SERVICIOS HABITACIONALES

Llámase a Propuesta Pública para el armado de 16 viviendas en la ciudad de San Fernando y 24 viviendas en la ciudad de Rengo, correspondiente al término del PLAN 20.000 de la Delegación Regional de Rancagua.

ANTECEDENTES: Se entregarán desde el 14 al 20 de Agosto en el Departamento de Operaciones de Corhabit, en Alameda 929, 6° Piso, Santiago y en la Delegación Regional de Corhabit de Rancagua, ubicada en Campos 242 de esa ciudad.

CONTRATISTAS: Inscritos en los Registros para construcción de Viviendas de la Corporación de Servicios Habitacionales y/o la Corporación de la Vivienda.

APERTURA DE LA PROPUESTA:

El día 5 de Septiembre de 1974, a las 15.00 horas en la Oficina del Delegado Regional de Rancagua, ubicada en calle Campos 242 de esa ciudad.

VICEPRESIDENTE EJECUTIVO

CORPORACION DE SERVICIOS HABITACIONALES

CORHABIT

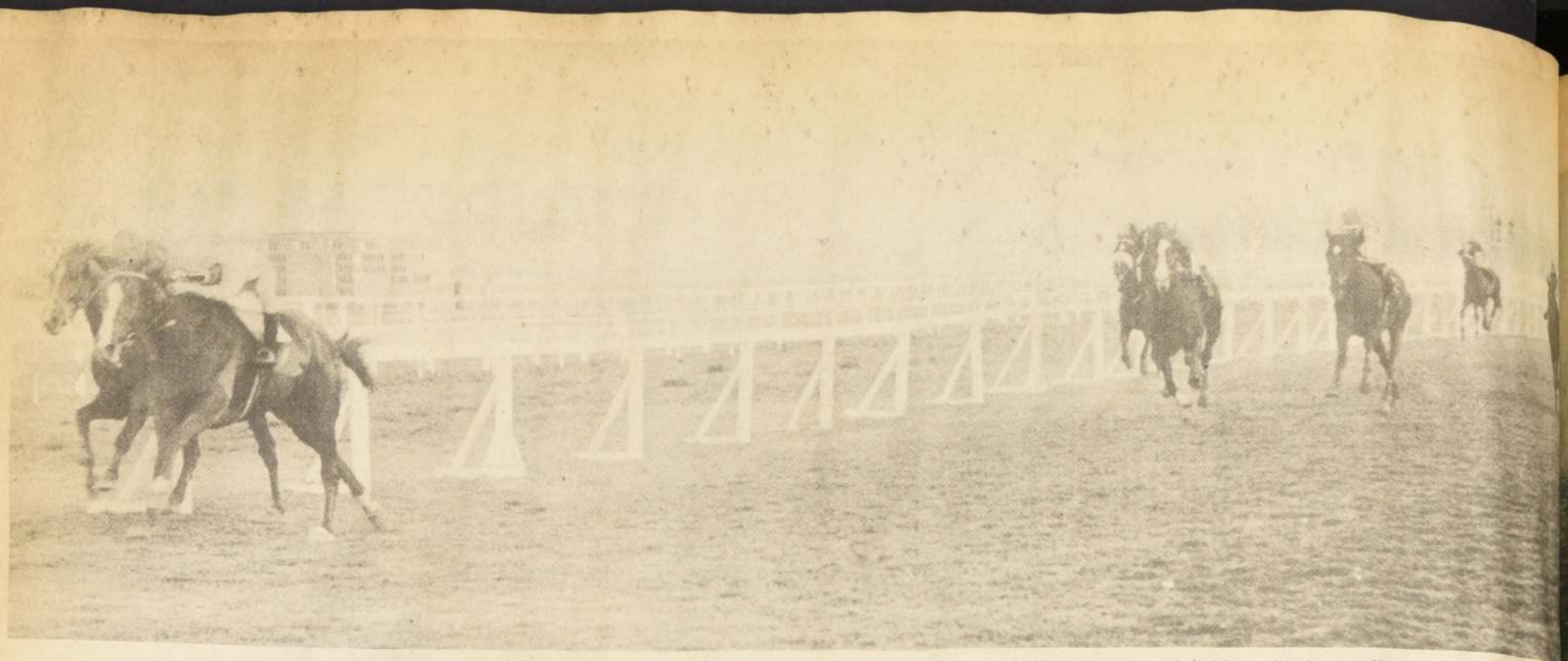

Resultados Generales del Club Hípico

CARRERA "A". 1.200 metros. ELIMINACION, E° 555.000 al 1°. HANDICAP ASCENDENTE (SIN APUESTAS).

1° (6) **INFIEL** 48, por Pink Horse y Aclarada del Sr. G. Rojas A., jinete J. Quezada.
2° (5) Cascade 48, E. Moreno.
3° (1) Llanquihue 52, C. Jorquera.
4° (2) Trango 51, G. Sandoval.
5° (4) Turteltaube 50, H. Richement.
6° (3) Tracassin 50, H. Richomont.

GANADA por 5 cpos. y 3/4 cpo. el 4° a 1 2 pesc. y el 5° a 2 cpos., el 6° a 4 cpos. Tpo. 1'16 3/5. Prep. R. Rojas. Corrieron todos.

PRIMERA CARRERA.- 1.100 metros. Concidional para potrillos de 3 años que no hayan ganado E° 730.000 al 1°

1.- (1) **ADUANERO** 56 por Daemon y Africa del Stud. "Maniella". Jinete C. Rivera Bol. 67.100 pag. 10.40.
2.- (6) Durero 56 L. Gutierrez bol. 103.500 pag. 6.80
3.- (15) Sicamor 56 E. Guajardo bol. 213.300 pag. 3.10
4.- (16) Silent River 56 J. Aliaga bol. 195.000 pag. 3.60
5.- (11) Marques 52 G. Sandoval bol. 15.100 pag. 46.10
6.- (12) Mistico 52 J. Perez bol. 76.700 pag. 9.10
7.- (5) Domino 52 E. Aguirre bol. 61.400 pag. 11.40
8.- (9) Jovial 56 O. Vergara bol. 75.500 pag. 9.10
9.- (8) Foreman 56 L. Cifuentes bol. 122.600 pag. 5.70
10.- (10) Lublin 52 C. Miranda bol. 5.900 pag. 118.60
11.- (2) Anacleto 52 D. Rivas bol. 20.800 pag. 33.60
12.- (7) Escribiendo 56 E. Guzmán bol. 18.500 pag. 37.80
13.- (3) Carpano 52 J. Aguilera bol. 7.500 pag. 93.30
14.- (4) Coroto 52 S. Salazar bol. 5.300 pag. 132.
15.- (14) Quelito 52 H. Ortega bol. 11.200 pag. 62.50

Total de boletos jugados 999.600.
Ganada por 1 cpo. y ventaja perceptible, el 4° a 1 1/2 cpo. y el 5° a 1 1/4 cpo. tpo. 1.07. Prep. G. Julia. No corrio (13). Perseguido. DIV. E 10.40 y E° 3.10 E 2.20 y E 1.40.
ASI CORRIERON: ADUANERO, salió en punta, lo sofrenaron y al final se metio por los medios. DURERO, punteo toda la recta. SICAMOR, venia cuarto. SILENT RIVER, peleo desde la largada. MISTICO, avanzo al final. JOVIAL, alcanzo a estar segundo. FOREMAN, tambien estuvo entre los punteros.

SEGUNDA CARRERA.- 1.100 metros. Condicional para potrillos de 3 años que no hayan ganado E° 730.000 al 1°.

1° (5) **BRIGHTON** 56, por Yampez y Rollinia del Stud. "La Candelaria", jinete J. Pérez Bol. 64.600 Pag. 18.40.
2° (8) Cusilelfu 56 G. Lizama Bol. 414.300 Pag. 2.90
3° (10) Deslumbrante 56 O. Vergara Bol. 43.800 Pag. 27.10
4° (15) Mater King 56 C. Leighton Bol. 193.500 Pag. 6.10
5° (16) Stroke 52 E. Aguirre Bol. 39.100 Pag. 30.40
6° (11) Esclavo 56 J. Aliaga Bol. 548.400 Pag. 2.20
7° (14) Magistral 52 G. Sandoval Bol. 18.600 Pag. 63.90
8° (1) Ahinco 52 C. Miranda Bol. 22.100 Pag. 53.80
9° (4) Breve 56 J. Barraza Bol. 155.600 Pag. 7.60
10° (13) Reims 52 J. Leiva Bol. 2.600 Pag. 45.70
11° (2) Ahora o Nunca 56 R. Toque Bol. 11.200 Pag. 106.20
12° (6) Coñaquito 55 R. Jacquez Bol. 11.800 Pag. 100.80
13° (3) Armero 56 C. Barrera Bol. 12.700 Pag. 93.70
14° (9) Deportista 52 S. Rodriguez Bol. 115.000 Pag. 10.30
15° (12) Lob Nor 52 H. Ortega Bol. 15.300 Pag. 77.70
16° (7) Cretino 52 S. Salazar Bol. 7.300 Pag. 162.90

Total boletos 1699300.
GANADA por 1 1/2 cpo. y 1 2 pesc. el 4° a 3/4 cpo. y el 5° a 3/4 cpo. tpo. 1.08 1/5. Prep. J. Cavieres A. Corrieron todos. DIV. E° 18.40 y E° 4. E° 1.70. E° 4.20.
ASI CORRIERON: BRIGHTON, en la curva apareció al frente muy cerca de las barandas exteriores. CUSILELFU, atropelló. DESLUMBRANTE, avanzo muy tarde. MASTER KING peleó desde la largada. AHORA O NUNCA, adelante en los primeros metros. ESCLAVO, segundo un trecho y desapareció.

TERCERA CARRERA 1.400 metros. (Indice 15- 23) E° 505.000 al 1° Pistas Combinadas 1 y 2.

1° (2) **ESPRIT** 55, por Escaño y Polixena del Stud "De Las Condes", Jinete C. Rivera Bol. 449.300 Pag. 3.30.
2° (7) Drambuie 50 L. González Bol. 532.100 Pag. 2.80
3° (9) Talami 49, J. M. Aravena Bol. 443.300 Pag. 3.40
4° (4) El Bigote 54 G. Lizama Bol. 260.300 Pag. 5.80
5° (3) Tres Rosas 50 L. Muñoz Corral Pag. 3.30
6° (1) Perillán 57 E. Guajardo Bol. 303.900 Pag. 4.90
7° (5) Clarete 53 L. Cifuentes Corral Pag. 5.80
8° (6) Conquistadora 51 R. Sagardia Bol. 125.300 Pag. 12.
9° (8) Droguista 50 R. Jaque Bol. 33.400 Pag. 45.
TOTAL 2147600

GANADA por 1/2 pesc. y 1/2 pesc. el 4° a 2 cpos. y el 5° a 1/2 cpo. tpo. 1.23 3/5. Prep. J. Zuñiga. corrieron todos. Dividendo a ganador del corral Esprit y Tres Rosas E° 3.30, place de Esprit E° 1.50, place de Drambuie E° 1.40 y placé de Talami E° 1.30.
ASI CORRIERON: ESPRIT, avanzó a doscientos metros. DRAMBUIE, venia ultima hasta la recta. TALAMI, segunda todo el recorrido. EL BIGOTE, avanzo tarde. TRES ROSAS, tercera y retrogradó. CLARETE, actuó en punta hasta lo derecho. PERILLAN, lo hundieron los kilos.

4a. CARRERA. 1.100 metros. Condicional para potrillos de 3 años que no hayan ganado E° 730.000 al 1°.

1 (5) **PANTALON CORTITO** 56, por Parbury y Sakushita del Stud "Santa Olga", jinete E. Guajardo Bol. 1.165.900 Pag. 1.80.
2° (10) Skymaster 56 G. Lizama Bol. 168.400 Pag. 12.30.
3° (4) Horsy 56, C. Barrera Bol. 44.800 Pag. 46.20.
4° (3) Despejo 56 J. Barraza Bol. 423.800 Pag. 4.90.
5° ((1) Cook 56 O. Vergara Bol. 187.500 Pag. 1.1
6° (11) Stroll 56 L. Muñoz Bol. 390.800 Pag. 5.30.
7° (14) Zumbador 52 G. Sandoval Bol. 162.00 Pag. 127.80.
8° (8) Reginald 55 R. Jacquez Bol. 32.500 Pag. 63.70.
9° (6) Partout 56 J. Aliaga Bol. 286.000 Pag. 7.20.
10° (13) Tudor 56 L. Gutiérrez Bol. 170.900 Pag. 12.10.
11° (9) Sátrapa 56 J. Perez Bol. 36.100 Pag. 57.10.
12° (7) Puccini 52 D. Rivas Bol. 8000 Pag. 258.90.
13° (12) Susurre 56 R. Jaque Bol. 26.900 Pag. 76.90.

Total Boletos Vendidos 2957800.
GANADA por 2cpos. y 1 1/2 cpo. el 4° al cpo. y el 5° a 1 1/4 cpo. tpo. 1.08 1/5. Prep. G. Julia. No corrió (20 Chiflón DIV. E° 1.80 y E° 1.50. E° 1.50. E° 2.60 y E° 4.90. Dividendo de la Apuesta "Cuádruple": al 1 lugar Pantalón Cortito con 4 vales E° 1.046.820 a cada uno, al 2 lugar Skymaster con un vale E° 1.196.360 y el tercer lugar lo dio Despojo que llegó en cuarto lugar con 2 vales a razón de E° 299.090, por no haber cotizado vales Horsy que remató tercero.
CORRIERON: PANTALON CORTITO, tomó la punta en la curva. SKYMASTER, persiguió al puntero todo el recorrido. HORSY metia por los palos. DESPOJO, salió cerca de la meta. COOK, avance muy tardio.

QUINTA CARRERA.- 1.600 metros (Indice 32-44) E° 705.000 al 1° Pistas N° 1 y 2).

1° (3) **KIF KIF** 54, por Kromprinz II y Fanda del Stud "Guayaquil", jinete J. M. Aravena Bol. 558.900 Pag. 4.30.
2° (7) Maricel 52, G. Lizama Bol. 625.900 Pag. 3.80.
3° (6) Borra 48, L. González.
4° (4) Quibo, 54 C. Leighton Bol. 29.1200 Pag. 8.20.
5° (5) Flauta Fina 53 E. Suárez Bol. 463.300 Pag. 5.20.
6° (2) Patán 57 J. Aliaga Bol. 75.3100 Pag. 3.20.
7° (1) Sheik 60 V. Ubilla Bol. 162.900 Pag. 14.80.
8° (6) Lucero 53 J. Duarte Bol. 52.300 Pag. 45.90.

Total boletos jugados 3435600.
GANADA por 1/2 pesc. y 2 cpos. el 4° a nanz y el 5° a 1 1/2 cpo. Tpo. 1.36. Prep. P. Medina. Corrieron todos. DIV. E° 4.30, 1.50, 1.50 y 1.40.
ASI CORRIERON: KIF KIF, en la raya sacó ventajas. MARICEL, en punta desde la partida. BORRA, venia segunda al comienzo. QUIUBO, ultimo hasta la recta. FLAUTA FINA, más cerca al comienzo.

SEXTA CARRERA. 1.500 metros. Condicional para potrillos de 3 años ganadores E° 850.000 al 1°.

1° (6) **FORO**, 52 por Proposal y Fuentealba del Stud. "Pirata", Jinete J.M. Aravena, Bol. 305.300 Pag. 4.80.
2° (11) Tipo Raro, 48 J. Tobar, Bol. 93.600 Pag. 15.60.
3° (4) Cripper 52, C. Rivera, Bol. 203.200 Pag. 7.20.
4° (5) Evidente, 52 O. Vergara, Bol. 154.500 Pag. 9.50.
5° (5) Caftan 52, A. Poblete, Bol. 202.600 Pag. 7.20.
6° (8) Parvulo 51 R. Jacquez bol. 21 s 100 pag. 6.10.
7° (8) Atolon, 52, L. Muñoz, Bol. 135.800 Pag. 10.80.
8° (9) Polar, 52, E. Suárez, Bol. 80.600 Pag. 18.20.
9° (12) Volantin, 52, G. Lizama, Bol. 164.600 Pag. 8.90.
10° (7) Indomito, 52, L. Cifuentes, Bol. 165.500 Pag. 4.
11° (1) Elogio, 55, C. Leighton, Bol. 151.100 Pag. 9.60.

Total de boletos jugados. 2.092.100.
Ganada por cab. y 1/2 cab. el 4° a 1 cpo. y el 5° a 1 cpo. Tpo. 1.29 4/5. Prep. P. Bagu. No corrio. (1) Premier Div. E° 4.80, E° 1.90, E° 2.90 y E° 2.60.
ASI CORRIERON: FORO, tomo punta en la partida y nadie lo siguió. TIPO RARO, siempre segundo. CRIPPER, mantuvo esta ubicación todo el recorrido. EVIDENTE, avanzo algo. CAFTAN, venia ultimo y volaba. ATOLON, estuvo tercero un trecho.

SEPTIMA CARRERA. 1.600 metros. CLASICO PREMIO "ALBERTO VIAL INFANTE". potrillos de 3 años E° 1.500.00 al 1° CARRERA CORRIDA POR LA PISTA N° 1.

1° (1) **PIDUCO** 57, por Pitucazo y Capillana del Sr. I. Urrutia de la S. Jinete J. Barraza Bol. 788.100 Pag. 3.10.
2° (6) Dávalos 51 C. Leighton Bol. 51.100 Pag. 47.20.
3° (7) King Winner 51 J. Aliaga Bol. 169.100 Pag. 14.40.
4° (1) Malabar 55 E. Guajardo Bol. 136.200 Pag. 17.70.
5° (14) Torreon 53 G. Lizama Bol. 192.300 Pag. 12.50.
6° (12) Tamborileo 53 A. Poblete Bol. 103.900 Pag. 23.20.
7° (11) Takeo 53 J. M. Aravena Bol. 546.500 Pag. 4.40.
8° (8) Keelemu 51 C. Rivera Bol. 191.600 Pag. 12.60.
9° (5) Al Galope 51 C. Sepúlveda Bol. 57.500 Pag. 41.90.
10° (9) Palma 53 P. Cerón Bol. 459.600 Pag. 5.20.
11° (2) Gardy 55 R. Claveria Bol. 189.100 Pag. 12.70.
12° (10) Par de Reyes 53 O. Vergara Corral Pag. 5.20.

Total boletos 144600.
GANADA por 1 2 cpo. y 5 cpos. el 4° a 1 1 4 el 5° a 2 cpos. el 6° a cal. el 7° a 1 2 pesc. el 8° a 4 1 2 cpo. el 9° a 1 cpo. el 10 a 1 2 cpo. el 11 y CPO. EL 12° a 2 1 2 cpos. y el 13° a 3 cpos. tpo. 1'37 3/5. Prep. J. Melero. No corrio (13) Tito DIV. E° 1.10 y E° 2. E° 8.10 y E° 3.
ASI CORRIERON: PIDUCO, 57 por Pitucazo y Capillana del Sr. I. Urrutia de la S. Jinete J. Barraza Bol. 788.100 Pag. 3.10.

OCTAVA CARRERA. 1.600 metros. (Indice 16-28) E° 625.000 al 1°.

1° (8) **TOBROUK**, 52 por Torrens y Gran Pasión del Stud. "La Muneca". Jinete L. Muñoz Bol. 710.000 Pag. 3.10.
2° (4) Lord Callampa 56 C. Leighton Bol. 344.500 Pag. 6.40.
3° (9) Urutau 51 L. González Bol. 322.000 Pag. 6.90.
4° (5) Lutete 55 J. Aliaga Bol. 395.600 Pag. 5.60.
5° (3) Batanero 56 L. Gutierrez Bol. 55.900 Pag. 19.60.
6° (1) La Tormenta 60 J. Pérez Bol. 187.400 Pag. 11.80.
7° (6) Lyer 54 L. Toro Bol. 254.400 Pag. 8.70.
8° (10) Madama 48 E. Suárez Bol. 310.500 Pag. 6.70.
9° (7) Kebel 53 G. Lizama Bol. 561.600 Pag. 3.90.

TOTAL 3161900.
GANDA por 1 2 cpo. y 1 cpo. el 4° a 3/4 cpo. y el 5° a 1 1/4 cpo. tpo. 1.36 3/5. Prep. S. Escalante. No corrio (2). Chispeador DIV. E° 3.10 y E° 1.80, E° 2.20 y E° 2.40.
ASI CORRIERON: TOBROUK, fuerte avanzo por los medios. LORD CALLAMPA, domino pero lo alcanzaron en la meta. URUTAU, en punta todo el recorrido. LUTETE, avanzo. BATANERO, venia ultimo. KEBEL, peleaba al comienzo desapareció.

NOVENA CARRERA. 1.200 metros. (Indice 6-14) E° 370.000 al 1°.

1° (17) **ROCIO DEL CARMEN**, 49, por Stanam y Vertiginosa del Stud. "Hay Tu", jinete L. Toro Bol. 27.9000 Pag. 10.
2° (15) Vincita 52 S. Soto Bol. 332900 Pag. 8.40.
3° 916) Atomo 51 R. Clavería Bol. 4444600 Pag. 6.10.
4° (3) Shako 56 E. Suárez Bol. 375.100 Pag. 7.50.
5° (10) Manacor 54 V. Ubilla Bol. 129900 Pag. 21.60.
6° (11) Perfil 54 C. Barrera Bol. 252200 Pag. 11.10.
7° (14) Cornellana 53 G. Lizama. Bol. 333800 Pag. 8.40.
8° (5) Katmandú 55 O. Vergara Bol. 699000 Pag. 4.
9° (12) Straight Pelusa 53 A. Poblete Bol. 244200 Pag. 11.50.
10° 9 4) Enrique A. 55 L. Muñoz Bol. 204200 Pag. 11.70.
11° (7) Devadi 54 R. Sagardia Bol. 485800 Pag. 5.80.
12° (13) Benlio 52 J. Leiva. DESCARTADO.
13° (2) Oponente 55 L. González Bol. 125600 PAg. 22.30.
14° (9) El Peque 54 G. Farfán Bol. 95400 Pag. 29.10.
15° (8) Chapita 48 A. Trujillo Corral. Pag. 5.80.

TOTAL de boletos 3002700.
Ganada por 1/2 cpo. y 1 1/2 cpo. el 4° a 1 1/2 cpo. y el 5° a pesc. tpo. 1.14 2/5. Prep. A. Proschle. No corrieron (1) Aspirante y (6) Armeliano. DIV. E° 10 y E° 2.40, E° 2.40 y E° 2.20.
ASI CORRIERON: ROCIO DE CARMEN, entre los punteros para atropellar al final. VINCITA, tomo el mando en la curva. ATOMO, avanzo. SHAKO, muy tardío su avance.

DECIMA CARRERA. 1.200 metros. Indice 16 al 24. E° 435.000 al 1°.

1° (11) **BANDERILLERO**, 50 por Birratou y Greenna del Stud. "Pelequen". Jinete L. Muñoz. Bol. 380.900 Pag. 7.90.
2° (3) Castellar, 56, S. Soto, Bol. 251.200 Pag. 12.
3° (15) Lyda, 49, E. Suárez, Bol. 637.300 Pag. 4.70.
4° (6) Jambeli, 55, V. Ubilla, Bol. 5590.800 Pag. 5.10.
5° (1) Calchaqui, 57, G. Farfán, Bol. 165.600 Pag. 18.20.
6° (9) Snowlandia, 53, R. Jacquez, Bol. 368.900 Pag. 8.20.
7° (12) Chatite, 50, F. Meneses, Descartado.
8° (5) Piraño, 55, J.M. Aravena, Bol. 823.600 Pag. 1.70.
9° (2) Michelin, 57, J. Barraza, Bol. 631.800 Pag. 4.80.
10° (8) Serafin, 53, C. Mancilla, Bol. 218.400 Pag. 11.80.
11° (14) Kiosko, 49, A. Trujillo, Descartado.
12° (4) Ojo de Fuego, 55, G. Lizama, Bol. 146.000 Pag. 20.70.
13° (13) Los Fuertes, 50, R. Sagardia, Bol. 98.300 Pag. 10.70.

Total de boletos jugados. 4.312.700.
Ganada por 3/4 cpos y 1/2 pesc. el 4° a 2 cpos y el 5° a 2 1 2 cpos. Tpo. 1.13 3/5. Prep. A. Valdes. No corrieron (7) Insectario y (10) Trolona. Div. E° 7.90, E° 2.40, E° 2.50 y E° 1.60.
ASI CORRIERON: BANDERILLERO, se deslizo por los palos. CASTELLAR, en punta hasta doscientos metros. LYDA, avanzó tarde. JAMBELI, al comienzo no se vio.

DECIMOPRIMERA CARRERA. 1.200 metros. Indice: 26 al 38. E° 470.000 al primero.

1° (6) **SFIJO**, 55 por Starnarn y Solicita del Stud. "Santa Olga". Jinete G. Lizama. Bol. 1.092.200 Pag. 4.
2° (5) Encendida, 56, C. Leighton, Bol. 763.700 Pag. 5.70.
3° (14) Vivacidad, 58, E. Suárez, Bol. 920.400 Pag. 4.70.
4° (9) La Lelita, 51, C. Rivera, Bol. 764.700 Pag. 5.70.
5° (4) Compulsado, 51, R. Sagardia, Bol. 473.200 Pag. 15.50.
6° (1) Mandato, 60, G. Jorquera, Bol. 282.000 Pag. 15.50.
7° (8) Pompadour, 53, C. Barrera, Bol. 833.800 Pag. 4.90.
8° (3) Bemba, 56, E. Guzman, Corral Pag. 9.40.
9° (11) Allen Clei 49, L. Toro, Bol. 351.200 Pag. 12.40.
10° (13) Ranquil 48, J. M. Aravena, Bol. 718.100 Pag. 6.10.
11° (7) Ojo de Agua, 54, L. Gutiérrez, Descartada.
12° (10) Lotus, 51, R. Claveria, Corral Pag. 5.70.

Total de boletos jugados. 6.239.300.
Ganada por 4 1/2 cpos. y 1/2 pesc., el 4° a 4 cpos. y el 5° a 1 1/2 cpo. Tpo. 1.12 2/5. Prep. O. Gonzalez. No corrieron (2) Arribano y (12) Callaqui. Div. E° 4., E° 2., E° 1.90 y E° 1.60.
ASI CORRIERON: SFIJO, a los pocos metros corridos se apoderó del mando y los galopó. ENCENDIDA, las tuvo todas pero fue muy inferior. Su atropellada fue débil.

Nuestro recomendado PIDUCO se adjudico en reñido final los 1.600 metros del Clasico "Alberto Vial Infante", disputado ante nutrida asistencia de publico en el Club Hipico. Supero a Dávalos, que va por el lado interior. Tercero King Winner, por el centro de la pista, cuarto Malabar, por los palos, y quinto T... grabado, puede apreciarse la neta superioridad... da por los potrillos que ocuparon los dos primeros... esta prueba selectiva para la division de tres años.

Favorito de LA PATRIA:

PIDUCO: PASTA DE CAMPEO...

● Dispensando ventajas a todos, logró una nueva victori...

Piduco favorito de LA PATRIA, fue el triunfador del Clasico Alberto Vial Infante, corrido ayer en la pistal del Club Hipico sobre la distancia de 1.600 metros, donde deserto Tito, poco antes de la septima carrera.

Ausente Jadar, se presumia enorme favoritismo para el hijo de Pitucazo, pero el publico cotizo altamente, tambien a Takoe, y al corral Palma-Par de Reyes, y eso hizo que el ganador pagara poco mas de tres veces lo apostado.

En la salida, Dávalos a los pocos metros corridos estaba al frente con ventaja sobre Par de Reyes, Piduco, Malabar, y King Winner, mientras en las ultimas posiciones quedaban Gardy con Al Galope.

El puntero se veia firme en la delantera. En la curva, Malabar se adelanto a Piduco y logro el tercer lugar.

Al entrar a lo derecho, se pensó que Dávalos decaeria en su accionar, pero en lugar de eso comenzo a tomar mas ventaja, llegando a poner tres cuerpos sobre Piduco que avanzaba por segunda linea.

En los 400, Piduco ya estaba encima, aunque el puntero mantenia ventajas y se defendia bien.

A 100 metros, Piduco emparejaba y cuando faltaban cincuenta ya estaba al frente, para llegar a la meta con medio cuerpo de diferencia sobre Dávalos que precedio a King Winner por cinco cuerpos. Cuarto a 1 1/4 cpo. fue Malabar, quinto Torreon a 2, sexto Tamborileo a cabeza, septimo Takoe, a medio, octavo Koelemu, nove... no Al Galope, decimo Palma, undecimo Gardy, decimosegundo Tonkino y ultimo Par de Reyes.

El tiempo de la c... 1'37 3/5.

JUAN MELERO, sonriente, despues del triunfo de...

Melero:

"DE LO MEJOR QUE HE TENIDO"

¿Como vio ésta victoria?

Bueno, el potrillo, en sus dos victorias anteriores me inspiraba mucha confianza y esta tarde (ayer), creia que no podia perder y asi fue.

¿No le parece que la victoria fue un tanto estrecha?

Las instrucciones eran no forzar demasiado. Hay que fijarse que daba dos kilos a dos competidores y a los demas les daba cuatro. Asi y todo, hizo lo necesario para triunfar. Es de lo mejor que he tenido.

JUAN MELERO, con LA PATRIA.

ESPECTACULAR TRIPLE RODADA EN CONCEPCION

CONCEPCION (Especial para La Patria). Una espectacular rodada se produjo en la octava carrera donde a la altura de los 1.000 metros cayeron Chicano, Grand Bunny y Pipka Love, sin consecuencias peligrosas para los jinetes Carlos Placencia, Rufino Galindo y Luis Saavedra.

Los resultados oficiales son los siguientes:

PRIMERA CARRERA.- 1.300 metros. 10a. Serie.

1 Lucano (Ganacioso) C. Placencia.
2 Manager.
1 Camino Malo.

Ganada por V/P, el tercero a un cuerpo. Tiempo 1.20 1/5. Dividendos E° 15.40, E° 5.90, E 6.70, E 2.20.

SEGUNDA CARRERA.- 1.600 metros. 5a. Serie.

1 Kometa (Krompinz) M. Sánchez.
2 Saint Sur.
1 Luna de Plata.

Ganada por 1/4 cuerpo, el tercero a 3 cuerpos. Tiempo 1.38 4/5. Dividendos E° 2.80, E 1.50, E 1.20.

TERCERA CARRERA.- 1.300 metros. 2a. serie.

1 Konig (Krompinz) L. Chávez.
2 Los Andes.
1 Pretor.

Ganada por un cuerpo, el tercero a 1/2 cuerpo. Tiempo 1.17 3/5. Dividendos E° 2.10, E 1.40, E 1.40, E 1.60.

CUARTA CARRERA.- 1.300 metros. 3a. serie.

1 Lago Laja (Latido) R. González.
2 Yasny.
1 Triump.

Ganada por 4 cuerpos, el tercero a 1/2 cabeza. Tiempo 1.17. Dividendos E° 4.90, E° 1.90, E° 2.10, K E° 1.90.

QUINTA CARRERA. 1.300 Metros 9a. Serie.

1 Gadi (Arenales) R. Cea.
2 Adu.
1 Avezado.

Ganada por 1 3/4, el tercero a 2. Tiempo 1.19 4/5. DIVIDENDOS E° 3.80, E 1.10, E 1.00.

SEXTA CARRERA. - Especial "Gustavo Rivera". - 1.100 metros.

1 Telón (Trevieres) R. Gonzalez.
2 Chollinco.
1 Scheltino.

Ganada por 1/4 cuerpo, el tercero a dos cuerpos. Tiempo 1.03 3/5. Dividendos E 2.30, E 1.60, E 1.70.

SEPTIMA CARRERA. 1.300 metros. 8a. serie.

1 Halcarnaso (Aberdeen) L. Chávez.
2 Bilimbín.
1 Shalupa.

Ganada por cabeza, el tercero a 2 cuerpos. Tiempo 1.19 2/5. Dividendos E° 4.60, E 1.40, E 1.70, E 2.10.

OCTAVA CARRERA. 1.300 metros. 4a. Serie.

1 Picadura (Prepotente III) H. Torres.
2 Al Primero.
1 Garon.

Ganada por 1/2 cabeza, el tercero a 1 cuerpo. Tiempo 1.18 4/5. Dividendos E° 7.20, E 1.60, E 2.20, E° 2.00.

NOVENA CARRERA. 1.300 metros. 6a. Serie.

1 Pundonor (Señor Flors) H. Torres. Pancho Villa.
2 Pancho Villa.
1 Pechador.

Ganada por un cuerpo, el tercero a cabeza. Tiempo 1.19 1/5. Dividendos E° 3.50, E 1.70, E 1.20, E 1.70.

DECIMA CARRERA.- 1.300 metros. 7a. Serie.

1 Palmeiro (Baronell) J. Fica.
2 Admiral S. Love.
1 Alimapu.

Ganada por pescuezo, el tercero a 3/4 cuerpos. Tiempo 1.19 2/5. Dividendos E 8.10, E 4.20, E 4.40, E 2.p0.

Cuádruple:

PANTALON CORTITO: 4 VALES

Inició la cuádruple Aduanero con 1.584 vales y un valor de E° 4.150. En la segunda etapa, pasaron 50 boletos apostados a Brighton elevándose el nominal a E° 131.600. En la tercera jugada quedaron 11 boletos y el precio era de E° 598.180. Estos se canjearon asi en la ultima etapa:

1 Cook	1	4.187.380
1 Despojo	2	2.093.640
5 P. Cortito	4	1.046.820
10 Skymaster	1	4.187.380
11 Stroll	2	2.093.640

La combinación ganadora dio E° 1.046.820. A segundo con Skymaster abono E° 1.196.360. A tercero con Despojo pagó E° 299.090.

QUINTUPLE:

BANDERILLERO EN EL CIER...

En la primera valida, el ganador Foro tenia 18.0... dando con un valor nominal de E° 1.140. En la segu... duco tenia 5.436 vales y su costo era de E° 3.790... gada. Tobrouk quedo con 1.549 vales y el resto... 1'3.300. Con la victoria de Rocio del Carmen en la ... los vales se elevaron a E° 205.360. Estos se canjearon... tima carrera:

Calchaqui	6	Serafin
Michelin	10	Snowlandia
Castellar	7	Trolona
Ojo de Fuego	3	Banderillero
Piraño	21	Chatito
Jambeli	11	Los Fuertes
Insectario	No Corrio	Kiosko
		Lyda

El ganador de la quintuple repartio un divid... 1.185.950. El segundo, con Castellar dio E° 580.870... Con Lyda abonó E° 169.420.

Barraza:

RESPONDE "AL TIR...

Contento estaba Juan Barraza, el jinete de Piduco, a su regreso al pesaje. Salió tercero y lo traje ahi. En la curva me paso Malabar, pero no me causo problemas. Llegando a lo derecho lo exigi y me respondió al tiro. Se fue encima del puntero y ya ve, logramos el triunfo.

—¿Muy duro Es veloz, nada p... perando que se pa... mal se afirmó en e... rmio hubiera llevado... la cosa habria sido... fácil.

En Antofagasta:

PATALEO SE CONSA... CON VICTORIA CLAS...

ANTOFAGASTA (Especial para "La Patria"). Pataleo se impuso en gran forma en los 1.300 metros del Clásico "Andrea Chenier", prueba base de la jornada. El pupilo de Vuno... ic confirmó asi su excelente campaña última.

Los resultados oficiales son los siguientes:

PRIMERA CARRERA 1.200 metros. 10° Serie.

1° Ojos Verdes (Saint Angel) F. Carvallo.
2° Don Marco.
1° Percanta.

GANADA por 1 cuerpo, el tercero a 1 1/4 cuerpos. Tiempo 1.19. Dividendos E° 4.20, 1.40, 1.40.

SEGUNDA CARRERA 1.200 metros. 10° Serie.

1° Artiga (Argosy Royal) R. Muñoz.
2° Montañez.
1° Gitanada.

GANADA por 1 1/4, el tercero a 1/4 cuerpo. Tiempo 1.19. Dividendos E° 2.70, 2.00, 1.60 y 2.00.

TERCERA CARRERA 1.300 metros. 6° Serie.

1° Terciado (Rencoroso).
2° Carterero.
1° Manitecon.

GANADA por 1 1/2 cuerpos, el tercero a 2 cuerpos. Tiempo 1.25. Dividendos E° 3.00, 1.60, 2.90.

CUARTA CARRERA 1.200 metros. 9° Serie.

1° Sweet Music (Osiris) J. La...rre.
2° Makat.
1° Archibaldito.

GANADA por 1/2 cuerpo, el ter... cero a 6 cuerpos... 18.2/5. Dividendos... 1.00, 3.10.

QUINTA CARRERA... tros. 7° Serie.

1° Improvisada.
2° Orellana.
1° Eclaireur.

GANADA por cabe... dos en empate... 25 3/5. Dividendos... 1.50, 1.60 y 1.70.

SEXTA CARRERA... tros. 3° Serie.

1° Mididi (Liberty).
2° El Fortin.
1° Beam Gold.

GANADA por 1 cuer... o a 1 3/4 cuerpos... 24 2/5. Dividendos... 1.40, 1.70, 1.60.

SEPTIMA CARRERA... tros. 5° Serie.

1° Filologo (Don M...
Luna.
2° Viejo Lindo.
1° Trasandino.

OCTAVA CARRERA... tros. 1° Serie.

1° Pataleo (Paddy S...
2° Seldom.
1° Pedestal.

Dividendos E° 1.10...

NOVENA CARRERA... tros. 8° Serie.

1° Aspe (Amarildo)...
2° Carlos Alberto.
1° Pindaro.

Dividendos E° 1.70...

DECIMA CARRERA... tros. 4° Serie.

1° Nguyen Van Tro...
(el H. Luna.
2° Presumido.

Yupanqui, en violenta atropellada por el centro de la pista, se lleva los honores de la prueba central sabatina, donde el gran favorito, El Gaitero, fracasó estruendosamente al finalizar en último lugar.

Duao y Menhur:

BUENOS TRABAJOS

Mucho movimiento pistero la mañana de ayer en La ...ma y varios trabajos sobre... ...ntes, como fueron los de Duao Menhur que cubrieron 500 metros en 30 segundos ...lados. La actividad de ...

645 metros (una vuelta).

...NDIAL, L. Murillo, y ...ANTUS, L. Hevia, en 1.53 ...egaron iguales.

...ERI METRO, J. Amestelly, en ...1 3/5

...LOS VIVOS, O. Vergara, y ...ROTEISA, L. Ronzález, en 1.53 ...egaron iguales.

1.400 metros.

...BEAT, L. Gonzalez, en 1.32 2/5

...NECESARIO, L. Gonzalez, en 1.30 2/5

...MAXIMO, V. Bravo, en 1.31 1/5

...TEBAS, J. Tobar, y TENDIDO, V. Rojas, en 1.31 llegaron iguales

...JAILAIFE, O. Vergara, en 1.34

1.200 METROS.

...PREEMINENCIA, E. Cabrera, en 1.20

...JABIRU, J. Amestelly, en 1.18 3/5

...MECENAS, R. Bravo, en 1.19 2/5

...QUATROMANI, M. Apablaza, en 1.20

...VENTONINA, A. Parra en 1.19

...RAYADA, V. Rojas, en 1.18 3/5

...TANGO AZUL, J. Quezada, en 1.18

...NORGINE, S. Suarez, en 1.7 2/5

...MALANUERA, E. Guzman, en 1.18 3/5

...REHUALEMU, L. Camus, en 1.18 1/5

...RES REYES, E. Soto, en 1.17 ...5

...VENEZUELA, E. Guzman, en 1.8

PITINAO, L. González en 1.18
DOLORES, V. Bravo, en 1.19
MUY NEGRO, Aprendiz en 1.17
RUCATAYO, P. Ceron en 1.18
MASCARILLA, J. Pacheco en 1.18 3/5
NON TROPPO, M. Aapablaza, y MERCIE BIEN, V. Rojas, en 1.9 2/5 facil NON TROPDO
JAEN, V. Bravo en 1.18

1.000 METROS.

PRESTIGIADA, J. Amestelly, en 1.04 3/5
CONSIGLA, C. Leighton, en 1.04 2/5
PETIT DUC, L. Gonzalez en 1.03
FARRERO, V. Ubilla, en 1.03
FILDOR, J. Castillo, en 1.04
DESPRECIADO AQUI, A. Farias, en 1.05
TRINEO, J. Aracena, en 1.04 2/5
MISTONGA, L. Gonzalez en 1.03 1/5
BEN HUR M. Valdivieso, en 1.05

800 METROS.

PR. FELIZ, P. Ceron en 49 1/5
CORAJE, R. Herrra, en 50
MILCAO, J. Castillo, en 51
LAGRIMAL, G. Farfán, en 49 2/5
KURDO, E. Soto, en 50
PINTA BLANCA, E. Guzman en 50 3/5
HUSSAN, J. Amestelly en 49 2/5
ALADA, aprendiz, en 50
PRODUCTORA, D. Basoalto en 50

500 METROS.

MANILARGA, R. Herrera, en 31
MATIZ, E. Sepulveda, en 31
CASTEL, J. Valenzuela en 40 4/5
HURRY, J. Tobar, en 31
IMPERIOSO, H. Ulloa, en 30 2/5
DUAO, O. Vergara, en 30
DARK FORET, E. Soto en 32
DILECTO, J. Amestelly en 30 1/5

SALTAMONTES, V. Ubilla en 31 3/5
TIERCE, J. Tobar, en 31 3/5
LINOLEUN, aprendiz en 30 4/5
DESIREE, O. Vergara, en 32 a voluntad

BARANDAZO, L. Rivera, en 31
CURARREHUE, G. Farfan en 32
MENHUR, J. Amestelly, en 30
CHESTERFIELD, aprendiz, en 31
DIVIDENDO, P. Ceron, en 30 2r5

Seliano:

DEBE HABER CORRIDO CON LENTES AHUMADOS

Dice al pie del programa oficial de La Palma, en la décima carrera SELIANO. El jinete dio cuenta que su conducido se espantó de la iluminación artificial. Se presentó el preparador a manifestar su disconformidad con la carrera atribuyéndola a lo declarado por el jinete.

Lo realmente notable es que el sábado, Seliano avanzó con muchos bríos en la recta, se metió casi a la guerra entre los punteros y terminó ganando la carrera luchando con mucha guapeza. Y se corrió con luz artificial también.

O sea, o a Seliano le pusieron ampolletas en la pesebrera posteriormente, o el sábado lo corrieron con anteojos ahumados, de otra forma no se explica tanta mejoría en sólo dos semanas.

¿SERA LO MISMO?

Faltaban 20 minutos para largar la primera válida de la apuesta quinta del Chile y el ejemplar Ten Conten, aparecía en la pizarra dando más de 25 veces lo apostado. Su anterior era un sexto lugar muy desteñido, y previamente a esta carrera registraba su salida de perdedores en La Palma, conducido por el jinete Sergio Pradenas.

Repentinamente... por los parlantes se anunció que Ten Conten sería montado por Claudio Leighton, y la cifra que pagaba comenzó a bajar vertiginosamente hasta llegar a 10 veces lo apostado que fue lo que finalmente pagó.

Se podrá argüir que el cambio de monta era inobjetable, por la categoría de los jinetes. Se puede argumentar que ya Ten Centen había ganado con Pradenas y que eso era más seguridad para el apostador. Sin embargo, parece que el apostador sabe muy bien que Pradenas no rinde aquí lo mismo que en Viña del Mar, y que en cambio Claudio Leighton es hueso muy duro de roer en ambas pistas.

Evidentemente, no es lo mismo aquí, Pradenas que Leighton; pero es de desear que estos cambios, se anuncien oportunamente, sobre todo cuando se trata de una carrera tan importante para el público, como es la primera válida de la apuesta quíntuple.

EN VIOLENTA CARGA SE IMPUSO PISTACHITO

Con nutrida concurrencia se efectuó la reunión del Valparaíso Sporting Club. La prueba central del programa, Premio "Escuela Naval Arturo Prat", compromiso en recorrido de 1.400 metros, fue ganada por PISTACHITO que superó por 3 cuerpos de un largo a Mar Bravo.

Cuando dieron la largada fue Hipótesis la que tomó el comando de las acciones seguida por Magneto y a continuación se ubicaron Pistachito, Alburferca y Per Bene, con el resto en desgranado lote.

En los mil metros apuró las acciones MAR BRAVO que se ubicó en la vanguardia cortado un cuerpo de Encumbrado con Hipótesis en el tercer puesto y luego Pistachito, mejorando. Alburferca, Per Bene, Policial, Candado y cerrando la marcha Moissac.

Los rivales enfrentaron los 1.400 metros con MAR BRAVO alineando posiciones. A su siga se colocaron Hipótesis y PISTACHITO en una violenta carga.

A 200 metros del disco emparejó PISTACHITO y sin encontrar resistencia se fue en demanda del disco que cruzó con 1.3/4 cuerpos de ventaja sobre Mar Bravo, que a duras penas salvó ese puesto de Policial. Completó el marcador, Barraquero.

ULISES GAETE SE LUCIO EN PEÑUELAS

PEÑUELAS (Especial para "La Patria").- Con bastante asistencia se efectuó la reunión dominical. La prueba central fué ganada en final reñido por el ejemplar PATRONAL con la monta de Ulises Gaete, el viejo conocido de la afición de la capital.

PRIMERA CARRERA.- 1.200 metros 7a. serie.

1 Turino (Tetracordio)
Jinete: N. Espina
2 Pelucon
3 Fatidico

Ganada por 3 cuerpos el tercero a 4 cuerpos. Tiempo: 1.17 1/5.
Dividendos: E° 6.30, E° 4.80, E° 5.20.

SEGUNDA CARRERA.- 1.300 metros. 4a. Serie.

1 Dark Love (Drak Blue) Ulises Gaete
2 Atronador
3 Parrish

Ganada por 1 cuerpo el tercero a un cuerpo. Tiempo: 1.30. Dividendos: E° 1.30.

TERCERA CARRERA. 1.200 metros. 2a. serie.

1 Gap (Bristol) L. Ramirez.
2 Petral
3 Africano

Gana por 4 cuerpos el tercero a 2 cuerpos. Tiemp: 1.15 1/5. Dividendos: E° 1.70, E° 1.20, E° 1.80, E° 1.70.

CUARTA CARRERA. 1.300 metros. 3a. Serie.

1 El Santo (Señor Flors) D. Tapia.
2 Giro
3 Bellman.

Ganada por nariz el tercero a un cuerpo. Tiempo: 1.28 4/5. Dividendos: E° 7.20, E° 2.80, E° 1.50, E° 6.40.

QUINTA CARRERA. 1.300 metros. 5a. serie.

1 Don Aniceto (Osiris) C. Trejos.
2 Monte Mario
3 Bravio

Ganada por Pescuezo el tercero a 1/2 cpo. Tiempo: 1.31 1/5. Dividendos: E° 4.60, E° 2.60, E° 2.00, E° 3.50.

SEXTA CARRERA. 1.300 metros.

1 Patronal (Prince Medicis) Y. Gaete.
2 Burrito
3 Petunia.

Ganada por 3/4 cuerpos el tercero a 3 cuerpos. Tiempo: 1.28 4/5.

JUAN BARRAZA, Regresa "feliz" despues de haberse adjudicado el Clásico "Alberto Vial I".

RESULTADOS GENERALES DEL SPORTING CLUB

PRIMERA CARRERA. 1.400 mts. Condicional.

1.- (12) PICONERA 49 kilos por Tehuelche y Pick Aze del Stud "Valle Alegre". Jinete: Humberto Barraza bol. 13.160.
2.- (8) Bertoldino 53; A. Marchant bol. 13.580 pag. 43.
3.- (13) Guindalera 49; R. Pérez bol. corral con Piconera.
4.- (9) Bonelillo 53; J. Maira bol. 3.490 pag. 168.
5.- (14) La Pepa 50; A. Pereira bol. 5.740 pag. 102.
6.- (11) Tamar 51; S. Pérez bol. 1.790 pag. 327.
7.- (6) Reina 50; O. Valenzuela bol. 680 pag. 862.
8.- (10) Italico 52; M. Pardo bol. 6.100 pag. 96.
9.- (7) Arrimado 53; J. Toro bol. 5.310 pag. 110.
10.- (5) Guatana 52; C. Vásquez bol. 29.670 pag. 20.
11.- (4) Morkandar 53; S. Campos bol. 2.620 pag. 224.
12.- (3) Mar Rojo 51; J. Aninir bol. 540 pag. 1.085.
13.- (1) Relato 57; R. Leiva bol. 1.050 pag. 558.
Total de boletos jugados 83.730.
Ganada por 1 cuerpo, el 3° a 1.3/4 cuerpos, el 4° a 1.1/2 cuerpos. Tpo: 1.28 1/5. Preparador: Luis Romero. No corrió: (2) Chansonella.
DIVIDENDOS: E° 44, 42, 16 y 20.
ASI CORRIERON: PICONERA: tercera al partir. En la recta y faltando 300 metros para la raya avanzó al primer lugar.- Bertoldino: cuarto al salir. En tierra derecha mejoró GUINDALERA: con los punteros. En la recta definió su ubicación. BONELILLO: rezagado al partir. En los tramos finales avanzó. LA PEPA: vino en punta gran parte de la carrera. TAMAR: partió con ellos. Estuvo breve trecho en segundo lugar. Retrogadó en los finales.

2a. CARRERA. 1.400 mts. Condicional.

1° (11) MISS CANTILIUS 49 kilos por Cantilius y Miss Concón del Stud "Nadia Sandra". jinete: Raul Véliz. Bol. 32.220.
2° (7) Happy Lady 51; S. Pérez Bol. 10.690. Pag. 60.
3° (1) Acamaya 53; J. Villalón Bol. 990 Pag. 1.047.
4° (5) Cutama 53; A. Pereira Bol. 7.160 Pag. 89.
5° (4) Chantiers 53; J. Toro Bol. 17.620 Pag. 36.
6° (10) La Fondus, 49; O. Valenzuela Bol. 1.870 Pag. 342.
7° (3) Blue Jet 52; R. González Bol. 11.780. Pag. 57.
8° (2) Ama 53; P. Hernández Bol. 1.520 Pag. 421.
9° (13) Silcris 51; F. Araneda Bol. 5.060 Pag. 186.
10° (14) Yarina 49; G. Oro Bol. 1.020 Pag. 628.
11° (9) Intrusa 49; Jn. López Bol 421 Pag. 1.520.
Total Boletos Jugados 91.470.
GANADA por 1/2 cabeza; el 3° a 1.1/2 cuerpos y el 4° a 4 cuerpos. Tpo: 1.30 Preparador: Delfín López. No corrieron: (6) Espantada (8) Marinera y (12) Morenaza.
DIVIDENDOS: E° 20, 13, 20 y 109.
ASI CORRIERON.- MISS CANTILIUS: vino en punta desde el "vamos". HAPPY LADY: cuarta al largar. En la recta, atropeyo ACAMAYA: sexta en los tramos iniciales. En tierra derecha mejoró CUTAMA: mal al partir. Algo avanzó en los finales. CHANTIERS: entre los primeros al partir. LA FONDUE: "picó" en punta, después se perdió.

TERCERA CARRERA. 1.400 Mts. Condicional

1° .(12) TUPIDA 53 kilos por Matasiete y Tunisia del stud Patitas Cortas" jinete: Juan Toro Bl. 11.630.
2° (10) Quetal 52; R. González Bol. 13.280 Pag. 103.
3° (3) Can Do It 51; C. Vásquez Bol. 11.950 Pag. 115.
4° (2) Lipsia 53; J. Herrea Bol. 28.840 Pag. 48.
5° (1) Caleta Buena 52; M. Pardo Corral con Lipsia.
6° (7) Hidraulica 49; R. Véliz Boleto 22.070 Pag. 62.
7° (13) Veracruz 53; A. Marchant Bol. 22.830 Pag. 60.
8° (9) Parmenta 51; S. Pérez Bol. 3.150 Pag. 436.
9° (6) Gotera 51; F. Araneda Bol. 2.870 Pag. 478.
10° (8) Rosquera 49; M. Peñaloza Corral con Hidraulica.
11° (4) Doña M'a 52; R. Pérez Bol. 23.710 Pag. 58.
12 (5) Gentry 51; E. Sepulveda, rodó Bol. 45.360 Pag. 30.
13 (11) Pitanza 53; A. Pereira, rodó Bol. 9.360 Pag. 147.
Total boletos 196.080.
GANADA por 1.1/2 cpos. el 3° a 1 cpo y el 4° a 1.12 cpos. Tpo: 1.28. 2/5. Preparador: Fernando Olave. Corrieron todas. DIVIDENDOS: E° 118, 37, 33 y 31.
ASI CORRIERON: TUPIDA: tercera al principio. A la recta ingresó en segundo término. A 300 metros para el disco se cortó al primer puesto. QUETAL: al partir quedó segunda. Entre curvas venía quinta. En la recta mejoró su colocación. CAN DO IT: entre los cuatro primeros. Definió su ubicación en los finales. LIPSIA: estuvo con los de avanzada largo trecho. CALETA BUENA: movió desmejorada. HIDRAULICA: tercera al largar. En la recta retrogradó.

CUARTA CARRERA. 1.400 metros Condic.

1° (2) DEGOLI. 55 kilos por Avro y Golilla II del Stud "Manchas Negras". Jinete: Roberto Pérez Bol 105.580.
2° (8) Obelisco 56; J. Bórquez Bol 12.870 Pag 103.
3° (10) Saint Germain 56; A. Marchant Bol 50.070 Pag 37.
4° (6) Super 56; C. González Bol 8.300 Pag 222.
5° (7) Marmaduque 56; S. Pradenas Bol 9.720 Pag 190.
6° (11) Saranac 54; F. Araneda Bol 9.580 Pag 192.
7° (14) Ya Lo Se 55; M. Pardo Bol 11.040 Pag 167.
8° (9) Peligro 56; J. Toro Bol 20.290 Pag 91.
9° (4) Charlett 54; C. Vásquez Bol 20.010 Pag 92.
10° (5) Longaviano 52; M. Peñaloza Corral Super.
11° (1) Bingo 56; J. Herrera Bol 2.090 Pag 882.
12° (13) Yaco 55; C. Hernández Bol 1.700 Pag 1.084.
13° (3) Delicius 54; S. Pérez Bol 4.870 Pag 378.
14° (12) Tabou 56; J. Villalón Bol 2.210 Pag 834.
TOTAL: 263.340.
GANADA por cabeza; el 3° a 2 cuerpos y el 4° a 1.2 cabeza. Tpo: 1.28.2/5. Preparador: Luis Romero.- Corrieron todos.
DIVIDENDOS: E° 17, 15, 21 y 15.
ASI CORRIERON.- DEGOLI: quinto en los tramos iniciales. Entre curvas pasó al tercer lugar. A 200 metros para la raya se hizo presente. OBELISCO: vino en punta gran parte del recorrido. SAINT GERMAIN: entre los de avanzada. En los tramos finales definió su colocación. SUPER: mal al comienzo. Mejor en tierra derecha. MARMADUQUE: movió mal al partir. Mejoró en la recta. SARANAC: Estuvo breve trecho en punta. Retrogadó al ingresar a la faja final.

QUINTA CARRERA. 1.400 metros 5a. serie.

1° (4) LIHUEIMO. 52 kilos por Pink Horse y Judea de la Señora Raquel Oyarzun de Ramírez. jinete: Juan Herrera 28.360.
2° (8) Marie Rose 51; R. Pérez Bol. 17.170 Pag. 68.
3° (6) Papemburg 52; R. González Bol. 6.870 Pag. 169.
4° (2) Thetis 55; J. Bórquez. Bol. 9.040 Pag. 129.
5° (13) Rotulada 50; S. Pérez Bol. 15.270 Pag. 76.
6° (7) Semanal 52; F. Araneda Bol. 20.110 Pag. 58.
7° (11) F.B.I. 50; I. Aschieri Bol. 17.840 Pag. 67.
8° (1) Importante 55; C. Gonzalez. Bol. 21.220 Pag. 55.
9° (5) Mister Ray 52; S. Campos Pag. 2.360 Pag. 493.
10° (12) Guarapo 50; A. Morales Bol. 3.300 Pag. 353.
11° (10) Pilucho 51; R. Véliz Bol. 9.240 Pag. 126.
12° (14) Indiscreta 48; O. Valenzuela Bol. 5.140 Pag. 226.
13° (9) Natural 51; A. Marchant Bol. 7.840 Pag. 147.
14 (3) Mister Pirihuín 54; F. Gaete Bol. 2.800 Pag. 416.
TOTAL de boletos 166.320.
GANADA por 3/4 cuerpos, el 3° a 3/4 cuerpos y el 4° a 1 cuerpo. Tpo: 1.27 3/5. Preparador: Humberto Alcántara. Corrieron todos.
DIVIDENDOS: E° 41, 22, 23 y 34.
ASI CORRIERON.- LIHUEIMO: mal al comienzo. Mejoró en los tramos decisivos. MARIE ROSE: tercera al partir. Entre curvas estuvo segunda. En tierra derecha paso al frente. PAPEMBURG: tercero desde la partida. THETIS: cuarto desde que partieron. ROTULADA: entre los de avanzada. SEMANAL: movió mal.

SEXTA CARRERA.- 1.500 mts. Condic. Ganadores.

1° (5) ENGELBERT. 52 kilos por Cantilius y Egeriand del stud "Gabmar". jinete: Raúl Véliz. Pag. 24.100.
2° (4) Redondo Beach 56; J. Toro Bol. 41.220 Pag. 43.
3° (1) Strutt 59; J. Maira Bol. 64.000 Pag. 34.
4° (7) Personal 56; J. Herrera Bol. 7.220 Pag. 303.
5° (8) Poccardi 56; A. Marchant Bol. 78.300 Pag. 28.
6° (2) Ligador 54; S. Pérez Bol. corral con Strutt.
7° (11) Uña de Oro 55; M. Pardo Bol 50.360 Pag. 43.
8° (6) Cruzy 55; R. Pérez Bol. 16.770 Pag. 130.
9° (9) Representado 56; J. Bórquez Bol. 7.480 Pag. 292.
10° (10) Semejante 56; C. González Bol. 130.10 Pag. 168.
11° (3) Andinista 54; F. Araneda corral con Redondo Beach.
Total boletos jugados 312.480.
GANADA por 1 cuerpo, el 3° a 1 cuerpo y el 4° a 4 1/2 cuerpos. Tpo: 1.33 2/5. Preparador: Delfín López. Corrieron todos.
DIVIDENDOS: E° 91, 27, 22 y 26.
ASI CORRIERON: ENGELBERT: vino al principio en medio del grupo. En la recta avanzó. A 200 metros para meta se hizo presente. REDONDO BEACH: quinto al partir. En la recta mejoró su colocación. STRUTT: sexto al largar. Mejor en los tramos finales. PERSONAL: entre los cuatro primeros. POCCARDI: vino con ellos. Decayó en los finales. LIGADOR: entre los de avanzada.

SEPTIMA CARRERA 1.400 metros 6° Serie.

1° (7) CHICO PINTO 51 kilos por Dicker y Prestigiosa del stud "Argentino". Jinete: Silvio Pérez Bol 20.180.
2° (13) Raspiana 48; O. Valenzuela Bol 8.900 Pag 280.
3° (3) Canana 55; J. Toro Bol 58.880 Pag 47.
4° (1) La Mejicana 56; R. González Bol 14.560 Pag 171.
5° (10) Alcalinada 48; A. Marchant Bol 37.570 Pag 66.
6° (9) Tilama 49; R. Pérez Bol 22.020 Pag 83.
7° (2) Seven Stars 56; S. Campos Bol 6.200 Pag 420.
8° (5) Lobita 53; M. Pardo Bol 14.790 Pag 168.
9° (8) Tarso 50; E. Sepulveda Bol 72.380 Pag 34.
10° (4) Raquetero 54; J. Bórquez Bol 62.220 Pag 40.
11° (6) Straight Orisk 53; S. Pradenas Bol 7.220 Pag 345.
12° (11) Pastora 48; J. Beiza Bol 28.920 Pag 86.
TOTAL: 355.850 boletos.
GANADA por 1.2 cuerpo; el 3° a 1 cuerpo y el 4° a pescuezo. Tpo: 1.28. 1/5. Preparador: Humberto Medina Ch.- No corrieron: (12) Pirquinera y (14 Roulette.
DIVIDENDOS: E° 123, 30, 42 y 21.
ASI CORRIERON.- CHICO PINTO: movió mal. Solo en los tramos finales se hizo presente. RASPIANA: sexta al principio. En la recta pasó al primer lugar. CANANA: estuvo en punta. Retrogadó al final. LA MEJICANA: quinta en su salida. ALCALINADA: no se vió al comienzo. TILAMA: entre los punteros.

OCTAVA CARRERA 1.400 metros. C. Espec. Hand.

1° (6) PISTACHITO 53 kilos por Dicker y Panonia del Stud "Bambino". Jinete: Juan Toro Bol 37.560.
2° (1) Mar Bravo 58; J. Maira Bol 14.020 Pag 210.
3° (7) Policial 52; A. Marchant Bol 80.670 Pag 36.
4° (8) Barranquero 51; S. Pérez Bol 26.340 Pag 112.
5° (4) Encumbrado 53; F. Araneda Bol 48.210 Pag 61.
6° (3) Candado 54; R. Ahumada Bol 85.210 Pag 35.
7° (11) Hipótesis 48; J. Herrera Bol 27.390 Pag 108.
8° (14) Pantry 48; C. Hernández Bol 24.250 Pag 121.
9° (12) Magneto 48; R. Pérez Bol 53.030 Pag 56.
10° (2) Albuferca 55; S. Pradenas Bol 14.440 Pag 204.
11° (9) Per Bene 50; H. Barraza Bol 6.340 Pag 465.
12° (5) Misacc 53; R. González Bol 4.170 Pag 708.
TOTAL: 421.630.
GANADA por 1 3/4 cuerpos; el 3° a cabeza y el 4° a 1/2 cuerpo. Tpo: 1.35. 1/5 Preparador: Fernando Olave. No corrieron: (10) Baccante y (13) M. Rex.
DIVIDENDOS: E° 78, 17, 36 y 15.

NOVENA CARRERA. 1.400 metros 3a. serie.

1 (14) TUTSI 48 kilos por Matasiete y Tunisia del stud "Manchas Negras". Jinete: Roberto Pérez Bol. 63.610.
2° (4) Coloro 53; A. Marchant Bol. 107.180 Pag. 34.
3° (2) Postón 54; P. Hernández Bol. 75.180 Pag. 54.
4° (7) Rebecca 53; J. Maira Bol. 57.520 Pag. 63.
5° (3) Alborrostro 54; J. Toro Bol. 59.160 Pag. 61.
6° (9) Moni 52; S. Pérez Bo. 29.400 Pag. 1224.
7° (1) Interregno 55; R. González Corral con Postón.
8° (12) Caucasiano 48; J. Herrera Bol. 56.810 Pag. 66.
9° (6) Melo 48; R. Véliz Bol. 43.080 Pag. 84.
10° (5) Osito 53; C. González Corral con Melo.
11 (8) Mis July 52; M. Pardo Bol. 22.240 Pag. 164.
12° (11) Movedora 50; J. Villalón Bol. 5.850 Pag. 622.
13° (13) Teya 48; I. Aschieri Bol. 7.390 Pag. 493.
Total boletos 520.140.
GANADA por 1 cuerpo el 3° a 1/2 pescuezo y el 4° a pescuezo. Tpo: 1.28 ¡Preparador: Luis Romero. No corrió (10) Prince Salmón.
Dividendos: E° 57, 16, 17 y 20.
ASI CORRIERON.- TUTSI: segunda se ubicó el partir. En tierra derecha y a 400 metros para la meta se cortó al primer lugar. COLORO: movió mal. Mejoró en los tramos decisivos. POSTON: entre los de avanzada. REBECCA: mal al partir. Algo avanzó al final. ALBORROSTRO: entre los cinco primeros. MONI: partió demejorada.

DECIMA CARRERA. 1.400 mts. 4a. serie.

1.- (7) RESPLANDOR 52 kilos por Lukoso II Chen Yu del Stud "Sol y Sombra". Jinete: Rubén González bol. 105.170.
2.- (10) Sanabria 50; F. Araneda bol. 63.380 pag. 59.
3.- (4) Spinelo 53; M. Pardo bol. 17.850 pag. 232.
4.- (1) Lipizanno 55; C. González bol. 42.210 pag. 98.
5.- (11) Tolparina 50; R. Pérez bol. 41.500 pag. 100.
6.- (9) Ricordonado 50; A. Marchant bol. 53.820 pag. 78.
(2) Catenaccio 51; R. Véliz corral con Lipizanno.
(3) Nice Guy 54; S. Pradenas bol. 51.300 pag. 81.
(5) Gimena 49; L. Aschieri corral con Spinelo.
(6) Quo Vadis 52; P. Hernández bol. 58.680 pag. 71.
(8) Mucha Chispa 50; S. Pérez bol. 24.060 pag. 172.
(12) Great Deal 49; C. Hernández bol. 15.880 pag. 261.
(13) Atajo 48; J. Herrera rodó bol. 105.660 pag. 39.
(14) Embrocada 48; M. Peñaloza bol. 6.890 pag. 602.
Total de boletos jugados 532.500.
GANADA por 3 cuerpos; el 3° a pescuezo y el 4° a 3/4 cuerpo. Tpo: 1.26 2/5 Preparador: Carlos Miranda.- Corrieron todos.
DICIDENDOS: E° 39, 23, 27 y 66.

En la foto pareciera que Venturoso, por los medios, está con ventaja sobre Tiesto que actúa por fuera; pero el de Quiroz logró mantener diferencia pese a los esfuerzos de su rival por alcanzar.

Polla CHILENA DE BENEFICENCIA M.R.

LISTA OFICIAL DE PREMIOS DEL SORTEO Nº 672 DE 11 DE AGOSTO DE 1974 — EMISION DE 50.000 BOLETOS EN UNA SOLA SERIE

EL DESAFIO DE LA RECONSTRUCCION NACIONAL ES DEBER DE TODOS LOS CHILENOS

Sorteo N.° 672 de 11 de Agosto de 1974

PREMIO MAYOR

08843

E° 200.000.000

TERMINACIONES

3 Y 1

Los boletos cuya última cifra sea "3" ó "1" cobrarán E° 21.000,00 el entero y E° 1.050,00 el vigésimo, además del premio que les corresponda según esta Lista.

IMPORTANTE: Antes de presentar el Boleto para su cobro verifique en esta Lista Oficial los premios exactos obtenidos. Las Agencias Oficiales y Sub-Agencias del país tienen la obligación de cancelarlos.

01
01265 — 24.000

01282
1 MILLON DE ESCUDOS

01517
1 MILLON DE ESCUDOS

02
02265 — 24.000

03
03067 — 24.000

03181
1 MILLON DE ESCUDOS

03198
1 MILLON DE ESCUDOS

03947
1 MILLON DE ESCUDOS

04
04265 — 24.000

04966
1 MILLON DE ESCUDOS

05
04997 — 24.000

05957
1 MILLON DE ESCUDOS

06
06265 — 24.000

06352
1 MILLON DE ESCUDOS

07
07265 — 24.000

05063
3 MILLONES DE ESCUDOS

08
08265 — 24.000

08196
1 MILLON DE ESCUDOS

08228
1 MILLON DE ESCUDOS

05380
1 MILLON DE ESCUDOS

08386
1 MILLON DE ESCUDOS

05656
1 MILLON DE ESCUDOS

08809 — 24.000
08842 - 950.000

PREMIO MAYOR

08843

200 Millones DE Escudos

APROX.
08844 - 950.000
08845 - 900.000

09
09265 — 24.000

10
10964 — 24.000

10963
1 MILLON DE ESCUDOS

11
11265 — 24.000

11829
1 MILLON DE ESCUDOS

12
12265 — 24.000

13
13265 — 24.000

13483
1 MILLON DE ESCUDOS

14
14265 — 24.000

15
15265 — 24.000

15675
1 MILLON DE ESCUDOS

15693
1 MILLON DE ESCUDOS

15861
1 MILLON DE ESCUDOS

16
16265 — 24.000

16268
3 MILLONES DE ESCUDOS

17
16907 — 24.000

17019
1 MILLON DE ESCUDOS

17365
1 MILLON DE ESCUDOS

18
18265 — 24.000

18379
1 MILLON DE ESCUDOS

18689
1 MILLON DE ESCUDOS

19
19265 — 24.000

20488
1 MILLON DE ESCUDOS

20
20265 — 24.000

20016
1 MILLON DE ESCUDOS

21
21265 — 24.000

21008
1 MILLON DE ESCUDOS

21792
3 MILLONES DE ESCUDOS

22
22265 — 24.000

22027
1 MILLON DE ESCUDOS

22585
1 MILLON DE ESCUDOS

23
23265 — 24.000

24149
3 MILLONES DE ESCUDOS

24
24265 — 24.000

24937
1 MILLON DE ESCUDOS

25
24941 — 24.000
24954 — 24.000

25047
1 MILLON DE ESCUDOS

26
26265 — 24.000

23914
1 MILLON DE ESCUDOS

27
27265 — 24.000

28
28265 — 24.000

28225
1 MILLON DE ESCUDOS

29
29265 — 24.000

29970
1 MILLON DE ESCUDOS

30
30265 — 24.000

30976
1 MILLON DE ESCUDOS

31
31265 — 24.000

31210
1 MILLON DE ESCUDOS

31629
1 MILLON DE ESCUDOS

32
32265 — 24.000

32190
1 MILLON DE ESCUDOS

32931
1 MILLON DE ESCUDOS

33
33265 — 24.000

35078
1 MILLON DE ESCUDOS

35136
1 MILLON DE ESCUDOS

34
34265 — 24.000

35186
1 MILLON DE ESCUDOS

35
35265 — 24.000

36
36265 — 24.000

37345
1 MILLON DE ESCUDOS

37
37265 — 24.000

38050
1 MILLON DE ESCUDOS

38222
1 MILLON DE ESCUDOS

38
38265 — 24.000

39
39265 — 24.000

40
40265 — 24.000

41
41265 — 24.000

42596
1 MILLON DE ESCUDOS

42721
1 MILLON DE ESCUDOS

42
42265 — 24.000

43
43265 — 24.000

40525
1 MILLON DE ESCUDOS

44
44265 — 24.000

44241
1 MILLON DE ESCUDOS

45
45265 — 24.000

45505
1 MILLON DE ESCUDOS

46
46265 — 24.000

48715
1 MILLON DE ESCUDOS

47
47265 — 24.000

48089
1 MILLON DE ESCUDOS

48
48265 — 24.000

48507
1 MILLON DE ESCUDOS

49
49265 — 24.000

50531
1 MILLON DE ESCUDOS

50
50265 — 24.000

50950
1 MILLON DE ESCUDOS

45038
20 MILLONES DE ESCUDOS

APROX.
45039 - 850.000
45040 - 800.000

45036 - 800.000
45037 - 850.000

NOTAS OFICIALES: 1.—LA PRIMERA TERMINACION LA DA EL NUMERO FAVORECIDO CON E° 200.000.000,00 EL QUE NO COBRARA TERMINACION. LA SEGUNDA TERMINACION LA DA LA ULTIMA CIFRA DEL NUMERO SORTEADO INMEDIATAMENTE DESPUES DEL PREMIO MAYOR, SIEMPRE QUE SEA, DIFERENTE A LA DE LA PRIMERA TERMINACION. 2.—LAS APROXIMACIONES NO COBRARAN CENTENA, PERO SI, EL PREMIO QUE OBTUVIEREN EN EL SORTEO. 3.—LOS PREMIOS SE PAGARAN UNICAMENTE SEGUN ESTA LISTA OFICIAL, AL PORTADOR DESDE EL LUNES 12 DE AGOSTO DE 1974, HASTA EL 7 DE FEBRERO DE 1975 (180 DIAS) CON EL DESCUENTO DEL 2% A LOS PREMIOS DE E° 1.000.000,00 O MAS QUE CORRESPONDE AL VENDEDOR DEL BOLETO; SI EL VENDEDOR FUERE SUBAGENTE DICHO 2% SE REPARTIRA ENTRE ESTE Y SU AGENTE. 4.—ADEMAS, EL PREMIO MAYOR SE PAGARA EN CONFORMIDAD A LO ESTABLECIDO EN LAS LEYES Nos. 13.964, 16.464 Y 17.276. 5.—NO SE ATENDERA RECLAMO ALGUNO POR SUBSTRACCION, ADULTERACION DE BOLETOS O ERRORES QUE APAREZCAN EN LAS PUBLICACIONES DE DIARIOS, REVISTAS, TRANSMISIONES DE RADIOS Y TELEVISION. 6.—NO SE PAGARAN FRACCIONES DE VIGESIMOS.

N° 003131

ALBERTO MOYANO HUGHES
Sub Gerente Contralor

HORACIO SOISSA BATTIFOULIE
Notario

RAMON REY DUQUE
Gerente

IMPRENTA — Copiapó 747 — Santiago

PROXIMO SORTEO el 25 de AGOSTO E° 200.000.000

ANGELITOS

por E. PEZOA

TEATRO TEATRO

ANTONIO VARAS. Morande 25 (61200) Descanso
MISTRAL Descanso
CAMILO HENRIQUEZ. Amunátegui 31 (88959) Descanso
INSTITUTO CHILENO FRANCES. Agustinas 719. 19.15 hrs. "La Mano y la Gallina". Con Ju Jo Jung
CARLOS CARIOLA. San Diego 346 (89350) Descanso.
CAUPOLICAN. San Diego 840 (85012) Descanso
COUSIÑO. San Ignacio 1249. Cia. de Revistas Humoresque. Presenta a las 19 y 21 hrs. "Cacosismo"
LA COMEDIA. Merced 349 (381523) Descanso
MARU. Huérfanos 786 (39707) Cia. L. Córdoba y O. Leiva. Presenta 19.15 hrs. "Esto es Cabaret". De L. Córdoba, con Sergio Feito
MONEDA. Moneda 920 (71545) Cia. A. Vargas y P. Durante. Presenta 19.15 hrs. "Dos aparatos y otras cosas"
MUNICIPAL. San Antonio 149 (31407) Descanso.
MUNICIPAL DE LAS CONDES. Av. Apoquindo 3384 (480632) Descanso.
OPERA. Huérfanos 837 (30176) Cia. Revistas Bim-Bam-Bum presenta 19 y 21 hrs. "Ríase, no sea irresponsable". Con Cocinet, Coco Legrand

PICARESQUE. Recoleta 343 (776883) Cia. de Revistas Strip-Tease desde 19 hrs. "Contacto en Champa"
ROMA. San Diego 260 (67258). Cia. de Revistas de Isabel Ubilla. Presenta 19 y 21 hrs. "Isabel le pegó en la nuca a Kung Fu"
TALIA. San Diego 246 (66592) Descanso
TEATRO DEL ANGEL. San Antonio 255 (33605) Descanso.
AULA MAGNA. Liceo Manuel de Salas Irarrázabal 3780. 19 hrs. "La vida es sueño", Pedro C. De La Barca.
TEATRO EL TUNEL. Merced 314. Descanso

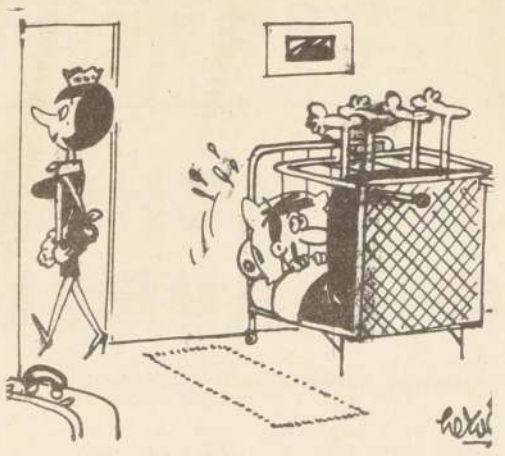

—Así evitamos que los enfermos se despierten al sonambulismo.

BOITES

Capon. San Antonio 541. Fono 6972. Show a las 22.30 con Antiencita Ruiz, Sussy Vecky, Buddy Richard, Teresita Rouge y Anacruza. Combinado E°2.500

MON BIJOU. Portal Bulnes 375. Fono 31443. Show a las 22.00 con Eduardo Tavarelli, Johnny y su trompeta, Grupo Zimbú, Jova 3, Chucho y Pepe, Linda Tamar, Cynthia Coll, Carlos Amador y bellas chicas. Combinado E°2.500

MURIA. Agustinas y Mac-Iver. Fono 32954. Comida bailable. Show de los Barons. Cinco a las 21.00, 22.00 y 23.00 hrs. Los martes: Tango, combinado en la comida E°1.000. Combinado sólo E°2.500

ROYAL. Victoria al llegar a San Diego. Fono 53713. Show a las 21.00 y 22.00 Con Tumbaito y sus cuecas el ballet Dior de Tibor Yoli, Freddy Tucas y las Parientes: María Teresa, Vicky, Reggae Soul, Lulu, Santiago, Santa Luz, Marina. Combinado E°2.500

TAP ROOM. Avda. Bulnes 135. Show a las 20.30 y 22.00. Los Tarantos, Pablito Jerez y las chicas del Tap. Combinado E°3.000

RADIOS

Radio Nacional de Chile. CB-114, desde las 14.00 horas, difundirá la obrade CALDERON DE LA BARCA: "La Vida es Sueño", con Héctor Lillo y Paz Irarrázaval. Todos los auditores podrán gozar de una obra clásica tratada con elementos y criterios modernos. **Radio Diego Portales**. "La gran encuesta", 21.00 a 22.00 horas. "Almorzando con las estrellas", 13.30 a 14.30 horas. **Radio Santiago** CB-69. "Programa Archi", dedicado a los campesinos. 9.30 a 10.00 horas. **Radio Nuevo Mundo**. "Su Amigo Musical, 10.00 a 13.30 horas, con Juan Carlos Aguilera. **Radio Chilena**. "Correo del Domingo". 9.10 a 9.30 horas, con Monseñor Eduardo Lecourt.
Radio Diego Portales. "Adelantando la Fecha". 11.30 a 12.30 horas y "Actualidad Deportiva", con Omar Marchant, desde las 14.30 a 20.45 horas. **Radio Nuevo Mundo**. "Tercer Tiempo" 13.30 a 19.00 horas, con Alfredo Leonel Parra.
Radio Chilena. 9.00, 13.00 y 21.00 horas.
Radio Santiago. "Tesoros de Exitos Odeón". 9.00 a 9.30 horas. 11.30 a 12.00, los "Super Exitos", con Patricio Esquivel. 18.00 horas, "Volviendo a casa con Raquel". 21.00 a 22.00 horas. "Cordialísimo", con Sergio Venegas. **Radio Chilena**. "Domingos Musicales", 9.30 a 11.30 horas. "Sobremesa Musical", 13.30 a 14.00 horas. "Domingos Musicales", 16.00 a 18.00 horas. "La Onda Romántica", 20.00 a 21.00 horas. **Radio Diego Portales**. "Donde Vamos Hoy", 8.15 a 10.30 horas con Leo Guerrero. **Radio Nuevo Mundo**. "La Cita Lolera", 19.00 a 21.00 horas, con Daniel Bravo.

TV

SU PROGRAMA EN: TVN

16.05 TELESERIE "El Amo"
16.30 HIJITUS Y ANTEOJITUS
16.35 CHILE, PAIS DEL HUASO
16.50 TATINLANDIA
17.25 HIJITUS Y ANTEOJITUS
17.30 MONSTRUOS A GO GO
18.00 HIJITUS Y ANTEOJITUS
18.05 MUSICA LIBRE
18.30 SHOW DE MARY TYLER MOORE
19.05 TELETIEMPO
19.10 TELESERIE "El edificio de enfrente"
20.15 PAPA CORAZON
21.20 SATELNOTICIAS
21.30 TELEDIARIO
22.00 TOMA
23.00 SEARCH
24.00 CIERRE

8.30 CARTA DE AJUSTE
8.35 APERTURA
9.00 TELEDIARIO DE APERTURA
13.20 Presentación "ESTUDIO ABIERTO"
13.30 CEMA CHILE INFORMA
13.45 LA COCINA DE MONICA
13.55 TELESERIE "YESENIA"
14.40 FEITO AL INSTANTE
14.50 JUZGADO DEL AMOR
15.10 TELESERIE "Señora Joven"
15.55 Cierre "ESTUDIO ABIERTO"

SU PROGRAMA EN: U

16.45 CARTA DE AJUSTE
17.00 PRESENTACION
17.05 SERIAL HOP HARRIGAN
17.25 TELENOVELA JUVENIL MOTIN A BORDO
17.45 AULA 15-20
18.05 TELE U
18.15 SU COMEDIA FAVORITA
18.15 EL DIARIO DEL TIEMPO
18.20 PARA USTED SEÑORA — PARA USTED SEÑOR
20.03 EL ROSTRO DE LA NUEVA UNIVERSIDAD
21.00 CUALQUIER COSA
21.30 TELE U
23.05 MARIA
23.10 CENA DE TRIUNFADORES
23.30 DETECTIVE SMITH
00.00 TELE U
00.15 UNA CANCION ANTES DEL SUEÑO
00.18 CIERRE

SU PROGRAMA EN: tv

9.00 CARTA DE AJUSTE
9.15 TELECLASES
9.35 TELECLASES
9.55 TELECLASES
12.40 CARTA DE AJUSTE
12.55 SUPER AGENTE 86
13.20 TELETARDE
13.50 PASADO MERIDIANO
16.00 NUNCA TE PERDONARE
17.00 PLAZA SESAMO
18.00 SUPER VELOZ BUGGY BUGGY
18.35 LOLISSIMO
19.10 AVANCE NOTICIOSO
19.25 LUCECITA
20.15 LOS WALTONS
21.20 TELETRECE
22.00 HAWAI 5-0
23.00 EL FUGITIVO

SU DESTINO DIARIO

ARIES **(21 marzo al 19 abril)**. En algún sentido pudiera estar expuesto a un traspiés en el trabajo diario: actúe con la mayor cautela evitando el exceso de confianza. Amor, presagios favorables.

TAURO **(20 abril al 20 mayo)**. Posibles variaciones dentro de la actividad laboral, adáptese a los cambios necesarios, planes progresistas, ambiente dinámico. Positivas esperanzas en una respuesta sentimental.

GEMINIS **(21 mayo al 21 junio)**. Vida de relaciones intensificada, el ambiente le facilitará la expansión profesional, irradiaciones cósmicas favorables para destacar en su medio. Gratitud, sensibilidad amorosa.

CANCER **(22 junio al 22 julio)**. Peligro de mal entendido con los superiores en el trabajo, deje de lado las exigencias que pudieran romper la armonía en las relaciones laborales. Responsabilidad en el amor.

LEO **(23 julio al 22 agosto)**. Energías e influencias cósmicas absorbentes que pudieran afectar sus anhelos de independencia, adáptese pacientemente mientras no tenga una posibilidad mejor.

VIRGO **(23 agosto al 22 septiembre)**. La mañana estará algo incierta, pero a medida que avanza el día se acentuará su suerte, las influencias astrales ayudarán a la expansión de sus proyectos. Amor, conquista.

LIBRA **(23 septiembre al 23 octubre)**. Preocupaciones por algún recargo de trabajo o un aumento de las diarias responsabilidades, no tema pedir ayuda para solucionar los problemas que se pudieran presentar.

SCORPIO **(24 octubre al 22 noviembre)**. Ciclo con algunas alternativas en las actividades laborales, ligera tensión en la mañana que irá pasando con el paso de las horas, final del día favorable.

SAGITARIO **(23 noviembre al 21 diciembre)**. La agitación y actividad serán más aparentes que reales, fondo de estabilidad en en el desarrollo de sus labores diarias, organización. Amor, pronóstico favorable.

CAPRICORNIO **(22 diciembre al 19 enero)**. Alguna encrucijada en el plano de las relaciones amorosas, prefiera diferir los pronunciamientos sentimentales hasta un mejor momento. Planes audaces en el trabajo.

ACUARIO **(20 enero al 18 febrero)**. Se dilucidan asuntos de trabajo dudosos, día favorable para reiniciar proyectos postergados, las fuerzas astrales impulsarán sus ambiciones. Buena suerte en el amor.

PISCIS **(19 febrero al 20 marzo)**. Perspectivas diversificadas, la influencia de Júpiter favorece la expansión comercial y laboral de los nativos del signo, podrán elegir entre varias posibilidades. Amor, correspondencia.

TURNO DE FARMACIAS

SEMANA DEL 10 al 17 de Agosto

1er. SECTOR: MAPOCHO - ALAMEDA - TEATINOS - SANTA LUCIA GRUPO "A": BENTJERODT, Estado 397, MIRAFLORES, Alameda 488. GRUPO "B": KLEIN, Huérfanos 1093, CERVANTES, Diagonal Cervantes 830 - DEL INDIO N° 1, Ahumada 2.

2° SECTOR: TEATINOS - BALMACEDA - QUINTA NORMAL - CARRASCAL - BLANQUEADO GRUPO "A": WIRTE, Serrano 1336 BARRANCAS: LO ESPINOZA, Lo Espinoza 2854. LAUTARO, Salvador Gutierrez 5947; BREMEN, J. J. Pérez 5277. LO PRADO San Pablo 6303. BARQUIN, Huérfanos 2064. SALAMOVICH, San Pablo 3242. GRUPO "B": REAL, Rosas 2698. LABRIN, Rosas 2002.

3er. SECTOR ALAMEDA - RAMON FREIRE - LOS NOGALES - ZANJON DE LA AGUADA - SAN DIEGO GRUPO "A": IGLESIAS Alameda 2456. DUCAL, Blanco Encalada 2151. CONTINENTAL Alameda 4030. CARRERA, Los Pingüinos 4294. O'HIGGINS, Ramon Freire 2969, MAIPU. GRUPO "B": VILLA MEJICO, Ebano 241 MAIPU. UNIVERSO, Alameda 3153. ANTARTICA, Infante-Cerda 821, VILLA ALESSANDRI.

4° SECTOR: ALAMEDA - FRANKLIN - SAN DIEGO - BUSTAMANTE GRUPO "A": CAMPLA, Portugal 497. MATADERO, Franklin 704. FRANCESA San Diego 1097. LA NACION, Portugal 1399. GRUPO "B": IRIS Avda. Matta 402. GONZALEZ, Carmen 1439. EL MERCURIO, San Diego 301.

5° SECTOR: PROVIDENCIA - VITACURA - APOQUINDO - LAS CONDES - BILBAO GRUPO "A": NOLY, Providencia 1312. LAS CONDES, Isidora Goyenechea 2862. EL DORADO, Fdo. Arguello 7450 Local 7. GRUPO "B": CRUZ DEL SUR, Apoquindo 4517. ANDINA, Magallanes 972. MANQUEHUE, Luis Pasteur 6050. MODERNA, Los Conquistadores.

6° SECTOR: IRARRAZAVAL - BILBAO - BUSTAMANTE - MACUL - LA REINA GRUPO "A": JUANA DE ARCO, Irarrazaval 3411. PADIG, Fco. Villagra 25. MIAMI Pedro de Valdivia 2076. VILLA LA REINA, Nueva Larrain 9000. GRUPO "B": ERCILLA, Irarrazaval 2135. MONTENEGRO, Manuel Barrios 4204-A. LUJAN, Salvador 1940. MACUL, J. P. Alessandri 2053.

7° SECTOR: VICUÑA MACKENNA - ZANJON DE LA AGUADA - CAMINO DE MELIPILLA - SAN MIGUEL - LA CISTERNA - LA GRANJA GRUPO "A": DAVILA, Quemchi 5956. SAN JOSE, San Ignacio 4204. LO OVALLE, Fuenzalida Urrejola 600. CASTRO, Gran Avenida 2550. LA LINEA Fernández Albano 02880. GRUPO "B": SANTA ADELA, Los Ceibos Local 04 Pobl. Sta. Adela. SAGUES, San Joaquín 1067. RODRIGUEZ, Santa Rosa 6470. VILLALOBOS, Castelar 191.

8° SECTOR: SANTA MARIA - RENCA - VIVACETA - INDEPENDENCIA - RECOLETA - EL SALTO GRUPO "A": LA PAZ, Avda. La Paz 402. UNESCO, Tupungato 2310. VAISMAN, Recoleta 2110. GRUPO "B": VENUS, Recoleta 875. O'HIGGINS, Garnero 2396.

TURNO PERMANENTE: Farmacia de Urgencia, Portugal 155.
HORARIO DE ATENCION NORMAL: Lunes a viernes, mañana 9 a 13 horas, tarde 16 a 20 horas. Sábado, mañana 9 a 13 horas. Domingo cierra.
HORARIO DE ATENCION DE TURNO: Grupo A: 8 a 24. Grupo B: 8 a 22 horas. Las farmacias de turno de ambos grupos deben funcionar incluso sábados, domingos y festivos. Los turnos son sólo para atender despachos de recetas, medicamentos de urgencia y útiles de curación.

CINES DE CENTRO

ASTOR. Estado 257 (392112). Rot. 13 hrs. "El Viaje Fantástico de Simbad", Menores.

BANDERA. Bandera 76 (714403). Rot. 10 hrs. "Billy Jack". Policial. may. 18.

CITY. Agustinas 1022 (66687). Rot. 11 hrs. "Cabaret". Con Liza Minelli, picaresca, may. 18.

CENTRAL. Huérfanos 930 (33555). Rot. 11 hrs. "Amarga pesadilla". Drama, may. 21.

CERVANTES. M. Cousiño 134 (381894). Rot. 11 hrs. "El Conformista". Suspenso, may. 21.

CINELANDIA. Puente 540 (67532). Rot. 13 horas. La pérgola de las flores. Cantinflas en Súbe y baja.

CAPRI. Monjitas 825 (392414). Rot. 10 horas. Cazador de hombres. El violento.

ROXY. Huérfanos 1055 (80809). Rot. 10 hrs. "Las 14 vengadoras de Yang". Karate. may. 14.

CONTINENTAL. Plaza Bulnes 41 (60735). Rot. 14 horas. Gracia y el forastero. Comedia. may. 14.

DUCAL. Agustinas 777 (35375). Rot. 10.10 horas. Vigilia en las tinieblas. Suspenso con Liz Taylor, may. 18.

ESPAÑA. Estado 337 (398488). 13, 15, 17, 19 y 21 horas. La caza, drama may. 18.

FLORIDA. Estado 226 (34289). Rot. 11 horas. El hombre relámpago. karate. may. 18.

GRAN PALACE. Huérfanos 1176 (60082). 15, 18 y 21 horas. "Un toque de distinción". Con George Segal, y Glenda Jackson, comedia. may. 18.

HUELEN. Huérfanos 779 (31603). Rot. 11 horas. Los últimos diez días de Hitler. Drama. may. 14.

HUERFANOS. Huérfanos 930 (36707). Rot. 11 horas. El gran vals, con música de Strauss, may. de 14.

IMPERIO. Estado 215 (397960). Rot. 10 horas. Contacto carnal, con Ann Margret. may. 21.

KING. Huérfanos 840 (32838). Rot. 10 horas. Melody, comedia, menores.

LIDO. Huérfanos 680 (34366). Rot. 12 horas. La aventura del Posseidon, aventura may. 14.

LUXOR. Bandera 236 (84688). Rot. 11 horas. Los tentáculos de la maffia, policial. may. 14.

MAYO. Monjitas 879 (391201). Rot. 10 horas. Operación Dragón, con Bruce Lee. Karate. may. 21.

METRO. Bandera 141 (61570). Rot. 10.30 horas. Luna de papel, con Ryan O'Neal y su hija. may. de 14.

NILO. Monjitas 879 (392078). Rot. 10 horas. Un hombre muerto, violencia. may. 18.

SEAN CONNERY (James Bond. 007), en una escena del film "Los diamantes son eternos", película de espionaje y acción, para mayores de 14 y que exhiben los cines Santiago, Pacífico, Rex, Cinema Uno, Gran Avenida y Pedro de Valdivia.

PACIFICO. Huérfanos 1148 (62921). Rot. 18.30 horas. Los diamantes son eternos, con Sean Connery (007, James Bond) espionaje, mat. 14.

PLAZA. Compañía 1068 (84714). Rot. 10 horas. Un hombre muerto, violencia. may. 18.

REAL. Compañía 1040 (65555). Rot. 11 horas. Gracia y el forastero, con Gustavo Rojo, chilena. may. 14.

REX. Huérfanos 735 (31144). Rot. 11 horas. Los diamantes son eternos, con Sean Connery. may. 14.

RIO. Monjitas 743 (33550). Rot. 11 horas. Santana, el justiciero. Aquí está Santana, Cómprate un ataúd y vende tu pistola.

RITZ. San Antonio 50 (380613). Rot. 11 horas. Salvaje y peligrosa, suspenso. may. de 18.

RIVIERA. D. Cervantes 802 (36093). Rot. 13 horas. La primavera de una solterona. Triángulo infinito.

SAN MARTIN. Alameda 776 (35357). Rot. 11 hrs. "El hombre muerto". Acción. may. 18.

SANTA LUCIA. Alameda-San Isidro (34718). 15, 18, y 21 hrs. "Las 24 horas Le Mans". Con Steve Mac Queen; automovilista. may. 14.

SANTIAGO. Merced 829 (32888). Rot. 11 hrs. "Billy Jack". Policial, violencia. may. 18.

CINE UNO. Merced 772 (397946). Rot. 11 hrs. "Gracia y el Forastero". Con Gustavo Rojo., chilena. may. 14.

TIVOLI. Huérfanos 757 (30611). Rot. 11 hrs. Sartana, el bastardo. El mestizo.

TOESCA. Huérfanos 1313 (711562). Rot. 13 hrs. "El viaje fantástico de Simbad". Dibujos, menores.

VICTORIA. Huérfanos 827 (30021). Rot. 11 hrs. "Cinco locos en el supermercado". Con Los Charlot, comica, menores.

WINDSOR. Moneda 1025 (89761). Rot. 1.10 hrs. "Me llaman Trinity". Cowboy, cómica mayores, menores.

YORK. Ahumada 166 (66687). Rot. 11 hrs. "Operación dragón". Con Bruce Lee. Karate. may. 21.

SECTOR PLAZA ITALIA

NORMANDIE. Alameda 139 (392749). Rot. 14 hrs. "Amigos". amor may. 18.

SECTOR NUÑOA—PROVIDENCIA-VITACURA

CALIFORNIA. Irarrázaval 1568 (498061). 16, 19, y 21.15 hrs. "Qué pasa, doctor". Cómica, menores.

EGANA. Plaza Egaña (271026). Rot. 15 hrs. El despertar del amor. El sol rojo.

EL GOLF. Apoquindo 3368 (480046). 16.30, 18.45 y 21 hrs. "Amarga pesadilla". Acción. may. 18.

LAS CONDES. Apoquindo-Nueruega (484067). 16, 18.30 y 21 hrs. "Un toque de distinción". Comedia. may. 18.

LAS LILAS. E. Yañez-J. de Dios (43116). 16, 19, y 21.30 hrs. "Los diamantes son eternos". Espionaje may. 14.

MACUL. J. P. Alessandri 3547 (213418). Rot. 14 hrs. Cuando las mujeres tenían cola, La Mansión embrujada.

ORIENTE. P. de Valdivia 095 (41345). 16, 18.45, y 21 hrs. "Los últimos días de Hitler". Drama 21.

P. DE VALDIVIA. P. de Valdivia-Bilbao (238546). 15.45, 18.30 y 21 hrs. "Los diamantes son eternos". Espionaje may de 21.

10 DE JULIO-FRANKLIN-AVENIDA MATTA - GRAN AVENIDA

GRAN AVENIDA. Gran Avenida 4830 (511698). Rot. 14 hrs. "Gracia y el forastero". may. 14.

MODERNO. Gran Avenida 6544 (581782). Rot. 14 hrs. La ley del Talión-los ladrones.

MONACO. 10 de Julio - A. Prat (382845). Rot. 13 hrs. El Violento. Cazador de hombres.

SAN DIEGO. San Diego 612 (81093). Rot. 14 hrs. Triángulo siniestro. La guerra de Marthopis.

SUR. San Diego 935 (61524). Rot. 14 hrs. "Un hombre muerto". Policial, may. 18.

SAN MIGUEL. Av. Euclides 1202 (51263). Rot. 14 hrs. Aquí está Sartana, vende su pistola y cómprate un ataúd. Sartana el justiciero.

PRAT. San Diego 2117 (50754). Rot. 14 hrs. El hueso del amor. Como, cuándo y con quién.

SECTOR QUINTA NORMAL

IDEAL CINEMA. Mapocho 4117 (713384). Rot. 14 hrs. Programa doble sorpresa.

MAIPO. San Pablo 4251 (731982). Rot. 14 hrs. Gracia y el forastero", may. 14.

SECTOR SAN PABLO—ALAMEDA-ESTACION—BRASIL

ALAMEDA. Alameda 2987 (91254). Rot. 12 hrs. La novela de un joven pobre. Paraíso.

ALESSANDRI. Alameda 2987 (86685). Rot. 11 hrs. "Asesino a precio fijo". Cowboy may. 18.

COLON. San Pablo-Maipú (733146). Rot. 14 hrs. Joe el viviento. Shalako.

MINERVA. San Pablo (733342). Rot. 13 hrs. La novela de un joven pobre. Paraíso.

O'HIGGINS. San Pablo 2281 (86929). Rot. 14 hrs. Programa doble sorpresa.

CINES COMUNALES

PLAZA. Talagante. Rot. 15 hrs. Trampa de amor. Habitaciones comunicadas.

MUNICIPAL. San Bernardo. Rot. 14 hrs. Cantando a la vida. La última bala la tengo yo.

Matéese un poco... La solución mañana

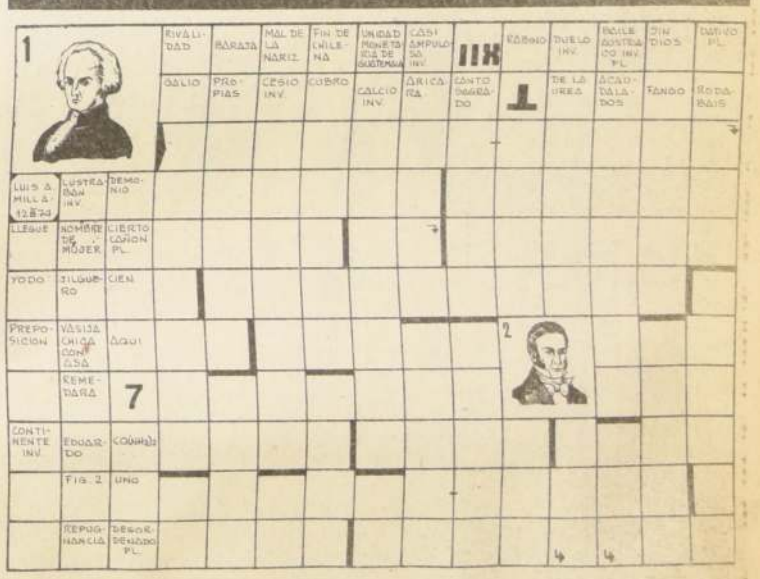

Solución del Puzzle Anterior

HORIZONTALES

Televisor - Sal
Alisio - Ala - Ole
Rococó - Ll - Date
Prat - Traficar
Nue - Logra - Orma
Yeti - Ru - Sie
Aden - Lis - Aro
Pantalla - Atar
Astato - Amparo

VERTICALES

Tarpeya - Pa
Ole - Ruedas
Licantén - T
Tose - Lista
Victoria - T
Io - Orgullo
Salar - La
Afilo - Am
Radio - AP
Caos - Reata
Altamira - R
Leerás - Oro

LO MEJOR en TANAX es TANAX

SANTIAGO, LUNES 12
DE AGOSTO DE 1974

La Patria

Presidente del Consejo y Delegado del Gobierno:
Carlos Sepúlveda Vergara.
DIRECTOR RESPONSABLE: **Héctor R. Muñoz Burbos.**
Representante Legal: **Enrique Menchaca Salgado.**
Todos domiciliados en Agustinas 1269.
Teléfono 82222 - Santiago de Chile.

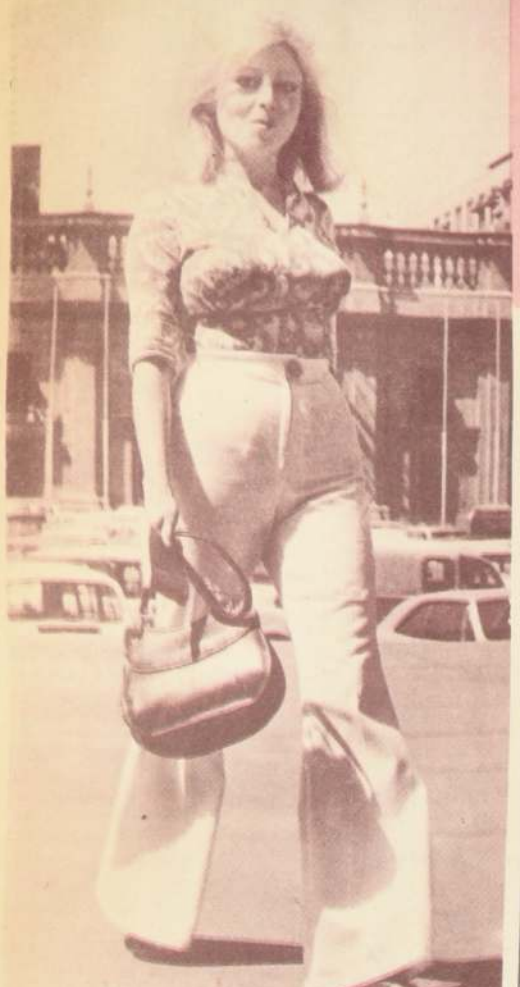

SUSSY VECKY se volvió indignada de Japón.

Sussy Vecky:

"YO CANTO, PERO NO ME DESNUDO"

● En Japón querían que participara en los "porno shows"

Hace sólo un mes que volvió Sussy Vecky a Chile. La estrellita estuvo en Japón durante cuatro meses y a su regreso pasó una semana descansando en México.

Actualmente canta en el Picarésque y en la Taberna Capri, mientras prepara sus próximas grabaciones, ya que hay avanzadas gestiones para que el sello "Caracol" la incorpore a su elenco. También quiere preparar nuevos temas para su repertorio y ponerse en la "onda".

Sussy se ve algo cansada, producto de sus actuaciones nocturnas, pero tiene ánimos suficientes para contarnos cómo le fue en Japón.

Ella fue contratada para cantar en "night clubs" y boites japonesas, pero a los dos meses de estar en ese trajín, los empresarios, muy sueltos de cuerpo, le dijeron que tenía que hacer "strip tease" y participar en los porno-shows que tanta aceptación tienen entre los hijos del Sol Naciente.

"**Imagínate**" decía Sussy, "**casi me morí. Yo estaba feliz porque tenía bastante éxito cantando; pero había visto algunos espectáculos realmente chocantes y en los cuales ni siquiera soñaría en participar.**

Así que, cuando me dijeron que lo hiciera, me negué terminantemente y pedí mi regreso. Ante esto, seguí sólo como cantante y al término de mi contrato regresé inmediatamente".

Y aquí la tenemos, decidida a continuar su carrera como solista, rubia, de linda figura y **soltera**.

"**No me he casado porque no hallo el hombre adecuado. Creo que los hay como yo los deseo; serio, responsable, alto, o bajo no importa; pero con un carácter definido, con ese "algo especial" que lo distinga del resto, tierno, cariñoso, comprensivo, en fin, a lo mejor es mucho pedir; pero no creo que sea difícil hallarlo. Puede que sea aquí, o en Italia o en Francia, o qué sé yo dónde, pero lo voy a encontrar**".

Bueno, creemos que candidatos no faltarán. Claro que Sussy es muy exigente, pero es cuestión de entrenamiento nomás.

Ahora en Europa todos hablan y se conmueven del drama de Brigitte Bardont - Próxima a cumplir los 40, si es que ya no lo ha hecho, dijo a un columnista: "Nunca conocí el amor y fui sexy por falta de amor" - ¿Quién lo iba a creer? Agregó que es una mujer anhelante de un gran cariño y que necesita con ansias de alguien que la consuele. La foto le fue tomada justo cuando hacía sus declaraciones - ¿Creen Uds. que habrá alguien que desee beneficarse?

NIÑOS CANTORES DE VIENA SE PRESENTARAN EN CHILE

Para el 19 de agosto próximo han anunciado una presentación en Santiago "Los Niños Cantores de Viena", uno de los más afamados conjuntos corales del mundo.

Los "Wiener Sangerknaben" (Niños Cantores de Viena) se presentarán la fecha indicada en el Teatro Municipal de la capital, en una función que se efectuará a las 19 horas. Patrocinan esta presentación la Municipalidad de Santiago y su Corporación Cultural de Santiago.

500 AÑOS

Pocas agrupaciones corales de niños o adultos pueden igualar la ilustre tradición u ostentar la ininterrumpida continuidad de "Los Niños Cantores de Viena". Durante siglos, casi todos los músicos europeos de cierta importancia compusieron, dirigieron o tocaron para y con el coro de niños vieneses. Entre ellos los más notables fueron Mozart, Beethoven, Liszt y Bruckner, quienes escribieron grandes misas que pasaron luego a ser consideradas "clásicas" en Viena.

Creado en 1498 por el Emperador Maximiliano I, seis años después del descubrimiento de América, el Coro de Niños Cantores de Viena es, a casi 500 años de su fundación, la agrupación coral más famosa del mundo.

EN CHILE

La presentación que se anuncia en nuestro país la efectuarán veinticuatro muchachos, entre 10 y 14 años, siendo dirigidos en esta oportunidad por Uwe Theimer.

Canal 7 con modalidad americana

EXHIBIRA PELICULAS DESPUES DE LA UNA DE LA MAÑANA

Formidable noticia para los que padecen de insomnio, porque verán excelentes largometrajes.

TV Nacional seguirá con excelentes largometrajes durante el mes de Septiembre, y ha anunciado una novedosa modalidad, que primera vez se implanta en Chile, la inauguración de un horario al estilo del Late Show Estadounidense, o sea traducido al castellano, partirán los sábados con una tercera película que se iniciará a la 1 de la madrugada.

Los anuncios los dio a conocer Gonzalo Bertrán, Gerente de Producción y programación del canal estatal.

En el espacio "GRANDES ESTRENOS" se anuncian los films "**De aquí a la eternidad**"; "**La agonía y el éxtasis**"; "**Angustia de un querer**"; "**Doctor Insólito**".

En "PREMIER UNIVERSAL" de los sábados "**Anatomía de un asesinato**"; "**Tuyo es mi corazón**"; "**Agonía de amor**"; "**Las lluvias de Ranchipur**".

El ciclo de "WESTERNS ITALIANOS" de los viernes para el mes de septiembre trae películas que harán las delicias de los aficionados a este genero "**Adiós Gringo**"; "**Ringo el rostro de la venganza**", "**Solo contra todos**"; "**Un ataúd para el sheriff**".

"CINE NOCTURNO" de los sábados, que lleva un horario de 23.45 horas, exhibirá preferentemente clásicos del Oeste y películas de guerra.

"**El tren de las 3,10 a Yuma**"; "**Cowboy**"; "**Duelo al sol**"; "**Alvarez Kelly**".

Y entre las películas que se exhibirán en función de super trasnoche, al estilo norteamericano, a partir de la 1 de la madrugada figuran "**Un grito de terror**", "**El tercer hombre**"; "**Rififi en Panamá**"; "**Nunca fui una santa**".

Es decir, aquí hay para todos los gustos. Excelente por los telespectadores.

Siguen los westerns en TV Nacional, a dos muertos por minuto.

"Alichile"

FOLKLORE CHILENO VIAJO A AREQUIPA

35 artistas llevan nuestros bailes a la "Festidanza 74".

Hoy lunes parte a Perú el conjunto folklórico de ALICHILE que representará a nuestro país en la "FESTIDANZA 74", de Arequipa.

Veinticinco países participarán en esta fiesta folklórica que se realiza el próximo 15 de Agosto en Arequipa, celebrando el aniversario de la ciudad.

ALICHILE participará en este espectáculo gracias a una invitación de los concejales de Arequipa, que vieron al conjunto en una actuación en el teatro Caupolicán, durante los beneficios para los últimos temporales.

De allí surgió la idea que ha tenido el apoyo de la Embajada del Perú, la Fuerza Aérea de Chile y de las autoridades gubernamentales chilenas.

La invitación para el conjunto corre por cuenta del Perú; pero sólo desde la frontera para adentro. Por eso, mediante las gestiones de la embajada peruana y los buenos oficios de la FACH, un avión chileno dejará a los 35 integrantes de la delegación en la frontera, para que, desde allí viajen hasta Arequipa y presente su espectáculo.

El desafío que esto significa para el conjunto es realmente grande. No sólo tienen que presentarse frente a los vistosos bailes de España, Francia, Senegal, México o Brasil, sino que también han debido costearse TODO su vestuario. Y vayan sacando la cuenta. Son 24 bailarines, 10 cantantes y un dirigente. Todos los que actuarán, es decir 34, deben tener trajes para presentar escenas chilotas, pascuenses, araucanas y huasas. La actuación de cada país dura 30 minutos y el Festival completo, 15 días.

Indudablemente, esto representa gastos enormes que costea ALICHILE ya que no tiene apoyo ni subvención de ningún tipo. Como ya mencionamos, los gastos de este Festival corren por cuenta de Perú, pero sólo en lo que respecta a alojamiento, comida y traslado, además de una póliza de seguro. Todo lo que sea trajes, instrumentos y accesorios sale del bolsillo de los integrantes.

ALICHILE nació hace 16 años en una vieja casona e calle Huérfanos en el número 1810. Su nombre proviene de la frase "Asociación Latinoamericana de Intercambio Cultural". Han enseñado folklore, han hecho giras por América y en suma, han defendido siempre la nacionalidad, difundido lo nuestro y aprendido de otros para llegar a presentar [illegible] espectáculo de tres [illegible] llamado "Hay [illegible] las américas".

Este viaje a Pe[illegible] senta no sólo u[illegible] nidad y un des[illegible] bién es un [illegible] miento al [illegible] años en favor [illegible] re y su recrea[illegible] espectáculo, ya [illegible] CHILE trata d[illegible] el folklore po[illegible] do un espectá[illegible] tico y agrad[illegible] mino medio en[illegible] náculo y [illegible] ción.

Hoy, 35 artis[illegible] a decir "ESTO ES [illegible] LE" más allá de [illegible] fronteras, con [illegible] fuerzo y mucha[illegible] ranzas. En la "FES[illegible] ZA 74" no hay p[illegible] pero sí un gala[illegible] mado UZUTA [illegible] (es como la [illegible] nuestra"). Es[illegible] que ALICHILE lo[illegible] nuestro país. Ojalá

El conjunto folklórico de ALICHILE ofrece un esquinazo en su sede de Huérfanos 1810.

EL ARTE EN SERIO

Un recital de Piano ofrecerá hoy joven pianista en la Sala Isidora Zegers. Se trata de Cecilia Plaza, alumna de segundo año del curso Superior de Piano del profesor Rudy Lehmann.

La joven Cecilia Plaza, interpretará el siguiente programa: de Bach, "Tres Preludios y Fugas del Clavecín Bien Temperado"; de Mozart, "Sonatas en La Mayor K 331"; de Pedro Humberto Allende, "Tres Tonadas"; de Chopin, "Estudios", "Mazurka", "Impromtu"; de Debussy, Preludio "Los Sonidos y Fragancia Giran en el Aire al atardecer"; y de Ravel, "Preludio y Rigaudón" (de la Suite "La Tombeau de Couperin". El acto se realizará a las 19.00 horas en Compañía 1264.

Continúa la Temporada Nacional de Conciertos, organizada por la Vicerrectoría de Comunicaciones de la Universidad Católica, en el Salón de Honor de esta casa de Estudios. Con un recital de dúos de Laúdes y Guitarras a cargo de Oscar Olhsen y Ernesto Quezada sigue desarrollándose hoy la Temporada de Conciertos.

Con funciones dadas a los estudiantes secundarios, prosigue su actuación el Ballet Nacional de la Facultad de Ciencias y Artes Musicales de la Universidad de Chile. Las presentaciones se realizan en el Teatro IEM y cuentan con la colaboración del Ministerio de Educación.

Las funciones educacionales se harán matinales y vespertinas, y se iniciarán hoy, continuando mañana y pasado.

JAIME BENDERSKY en el Instituto Chileno-Norteamericano de Cultura.

Bendersky, de profesión arquitecto (como tantos de nuestros pintores) alcanza un nivel sorprendentemente alto de calidad después de pintar sólo algunos pocos años. Comenzó hace unos años con paredes y puertas. Ahora la temática es una sola: barriles de metal, rendidos siempre en su realismo nítido, que es un bastante personal y original realismo mágico.

Rinde el artista sus barriles con mucha plasticidad, a veces extraordinariamente luminosos, a veces en tonos apagados, de barriles exidades. Sabe jugar con los colores, hacerlos brillar, valorarlos. Llega a algunos efectos casi de construcción geométrica, como en el N° 6: barriles vistos desde arriba, quiere decir, círculos.

En esta exposición Bendersky llega a un punto culminante con el N° 10: algunos barriles en un rincón de jardín. Reduce la gama a finas tonalidades de grises, verdosos y blancos, a una paleta eh que prima la fineza sobre la fuerza. Pero agrega aquí, además, texturas distintas (pasto en el primer plano, etc), que no aparecen en ningún otro cuadro; y con ésto sin duda enriquece su obra. Es un lienzo que señala caminos.

Todavía quedan partes débiles en la pintura de Bendersky, especialmente aquellos planos grandes de fondo que no son de un sólo color plano, sino que donde trata de resolver el problema haciendo jugar el plano: las soluciones generalmente no satisfacen plenamente. En esta exposición, son muy pocos los cuadros con tales rasgos, ya que evidentemente el artista no se mete voluntariamente en líos.

Es ésta una muy buena exposición, que tendrá la ventaja adicional de gustar a quien le visite, por diferente que sean los gustos.

PIERRE RANDALL

A dos años de filmada en hermosos parajes costeros de nuestro país, se estrena hoy lunes, en los Cines Real, Continental, Gran Avenida y Maipo, la romántica película chilena "GRACIA Y EL FORASTERO".